EL DIARIO PALENTINO

N.º REFUNDIDO 5.669

Fundado en 1892 y 1898

TELEFONOS 1526 IMPRENTA 1353 REDACCIÓN 1006 ADMINISTRACIÓN

EL DIA DE PALENCIA

Depósito Legal P—2—1958

DIRECCIONES: DIRECCIÓN Y TALLERES: MAYOR, 147-151 APARTADO DE CORREOS, 13

LUNES 6 JULIO 1959

EDICION SIETE TARDE

1'20 pts.

VUELTA CICLISTA A FRANCIA

DARRIGADE

vencedor al "sprint" de la etapa de hoy

DARRIGADE

A la meta llegó un nutrido pelotón de corredores con todos los "ases"

BAHAMONTES

con "la sombra" de

GAUL

pasó el segundo por los puertos de

ASPIN y PEYRESOURDE

BAHAMONTES

VERMEULIN

sigue de líder

(AMPLIA INFORMACION EN 3.ª Y 4.ª PLANAS)

Del viaje del Caudillo por la cuenca del Ribagorzana

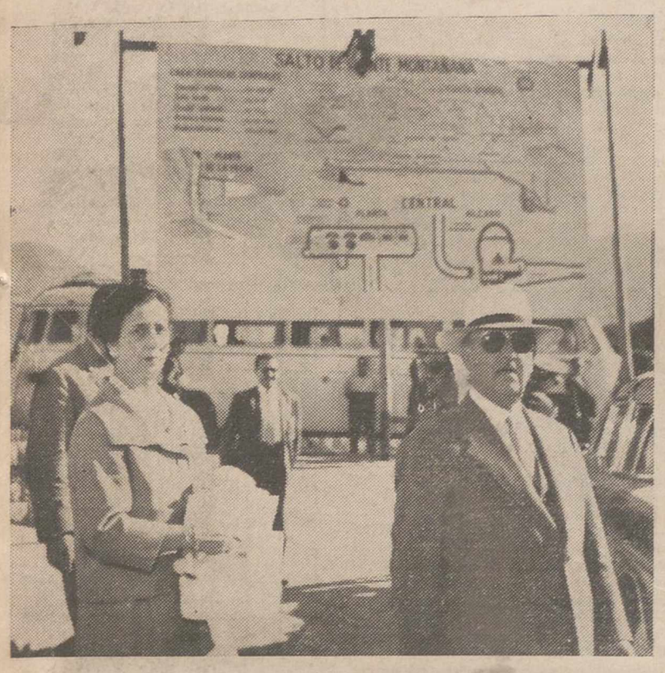

Pont de Suert (Lérida).—S. E. el Jefe del Estado y su esposa, acompañados del presidente del INI y de otras personalidades, durante su visita al salto del Puente de Montañana, en la margen derecha del Ribagorzana, con motivo de su inauguración.—(Foto Cifra Gráfica)

Sukarno, con poderes dictatoriales en Indonesia

Esperan acabar con los rebeldes en 2 o 3 años

Yakarta, 6.—El Gobierno ha dimitido para permitir que se puedan llevar a cabo reformas constitucionales, confiriendo con ello, virtualmente, al presidente Sukarno, poderes dictatoriales para dirigir la República.

El Gobierno dimitido, que encabeza el doctor Yuanda, ha permanecido en el poder por espacio de dos años.—Efe.

SUKARNO PIDE AL GOBIERNO QUE PERMANEZCA EN EL PODER

Yakarta, 6.—El presidente Sukarno ha solicitado del Gobierno de Yuanda que permanezca en el Poder hasta que el nuevo Gobierno haya sido formado. Sin embargo, Sukarno no indicó cuándo procederá a la elección de los nuevos miembros del Gabinete.—

ARMAS

Yakarta, 6.—El coronel Jani, que ha presidido una misión para la compra de armas en el extranjero, ha dicho que el Gobierno indonesio podrá acabar con la rebeldía existente en algunas provincias en el curso de dos o tres años, con la ayuda de las nuevas armas compradas ahora en el exterior. El Coronel Jani regresó ayer a Yakarta después de haber adquirido armas, municiones y vehículos en nueve países. Por lo que se refiere a su gestión, el jefe de la Misión explicó que las armas habían sido compradas por créditos con una duración de cinco años y que la mayor parte de ellas llegarán a Indonesia el año próximo. Los países en los cuales han sido adquiridas armas para Indonesia, son los siguientes: Estados Unidos, Checoeslovaquia, Italia, Pakistán, Gran Bretaña, Francia, Alemania Occidental, Yugoeslavia y Suecia.—Efe.

CORRESPONSAL CASTIGADO

Yakarta, 6.—Hendrik Kalee, corresponsal indonesio de la Agencia de noticias «France Presse», ha sido sentenciado a 105 días de cárcel por haber transmitido noticias «que él sabía podían alterar el orden público». Kalee, que llevaba 105 días de prisión, fué puesto inmediatamente en libertad.

El Tribunal que le ha juzgado le ha absuelto de otras dos acusaciones: «Haber causado voluntariamente desórdenes públicos mediante la publicación de noticias» y «haber publicado noticias que sabía que no eran ciertas». Kalee fué detenido el 19 de marzo, después de que su Agencia publicase una información en el sentido de que iban a subir los precios de los combustibles en Indonesia.—Efe.

El VII Concurso Nacional de Entibadores celebrado en Barruelo de Santullán

Ni siquiera el sol vertical y absoluto fué capaz de atenuar los ánimos de los cientos y cientos de espectadores, que en Barruelo de Santullán se dieron cita para entusiasmarse con el desarrollo del VII Concurso Nacional de Entibadores.

Trabajadores llegados de las principales cuencas mineras españolas, a golpes de hacho, pica y punterola, explicaron practicamente su gran leccion de pundonor y eficacia profesional en noble contienda deportiva. El premio sonrió a los mejores, mas luego el triunfo fué celebrado cumplidamente por todos, y las copas conquistadas, aguantando en su interior el vinillo abundoso y cordial, pasaron de mano en mano, haciendo común el gozo y la alegria, porque los hombres de la mina, sea cual fuere su procedencia, se sienten aunados en el mismo esfuerzo, siempre de cara al pavoroso riesgo que se agazapa en las entrañas de la tierra.

Los entibadores de Turón (Asturias), a quienes nuestra primera autoridad civil hizo entrega de los importantes trofeos conquistados, se alzaron con el primer puesto, seguidos a 30 segundos por los ejemplares mineros de Barruelo.

(Foto PAYA)

¡42 grados a la sombra, en Córdoba!

Y en Madrid pasaron también mucho calor

Córdoba, 5.—Ha sido hoy el día más caluroso de lo que va de verano. Sobre las cuatro de la tarde, el termómetro marcó 42 grados a la sombra. A última hora de la tarde se levantó una ligera brisa que mitigó en algo la alta temperatura.—Cifra.

MADRID HA PASADO MUCHO CALOR EL DOMINGO

Madrid, 5.—Hoy ha sido el día más caluroso de lo que va de verano en Madrid. La temperatura máxima, registrada a las cinco y cinco minutos de la tarde, fué de 37,5 grados a la sombra.

Durante todo el día, la capital apareció desierta. A las dos y media de la tarde, el Paseo de la Castellana, durante cerca de media hora, no registró el paso de ningún automóvil. Las acostumbradas colas para utilizar los medios de transporte de superficie habían desaparecido totalmente.

A la caída de la tarde, las terrazas de bares y cafés comenzaron a animarse y los sedientos madrileños consumían toda clase de bebidas frías y refrescantes.

En las primeras horas de la mañana fué interminable la caravana que, integrada por toda clase de vehículos, enfilaban las carreteras que llevan hasta la sierra, donde miles de madrileños han pasado el día huyendo de los rigores del calor. En las primeras horas de la noche se reintegraron a la ciudad. El aspecto de Puerta de Hierro, la Cuesta de las Perdices y Carretera de La Coruña era impresionante, con la interminable fila de automóviles que devolvían a Madrid a sus habituales moradores.

Por noticias que recibimos desde diversos puntos de España, también en varias regiones las temperaturas han sido muy altas. En Linares, a primeras horas de la tarde, el termómetro registró 40 grados a la sombra, y Córdoba, que batió el «récord», sufrió 42 grados también a la sombra.

40.000 PERSONAS PASARON EL DIA EN EL ESCORIAL

San Lorenzo de El Escorial, 5.—Se calculan en más de 40.000 las personas que han pasado el día dentro del casco urbano de la población.

Los hoteles y restaurantes no han dejado de trabajar desde la una de la tarde. La circulación se hacía imposible a pesar de las medidas tomadas de antemano por la guardia municipal, que desde esta mañana, en las primeras horas, tenía fijados carteles en los diferentes pasos, señalando los sitios de aparcamientos. Los táxis y autocares no han dejado de efectuar viajes con turistas al Valle de los Caídos. La visita al Monasterio de este Real Sitio ha sido muy elevada. Puede decirse que al elevado número de veraneantes que se encuentran en esta localidad, a los cuales se unen los de la residencia de Educación y Descanso, que se vieron aumentados en las visitas de familiares, todos los cuales se llegaron a visitar el Monasterio.

Un muerto, ocho heridos graves y veinticinco leves al descarrilar el correo León-Bilbao

León, 6.—Un muerto, ocho heridos graves y otros veinticinco leves, hay que lamentar en el descarrilamiento del tren correo de la vía estrecha León-Bilbao, a última hora de la tarde de ayer.

Las víctimas son: Julián Martínez, de Villarcayo (Burgos), muerto; heridos graves, Felicidad Peláez Luis, de Matallana de Torío (León); Crescencio Guerras González, ferroviario de la residencia de Valmaseda (Vizcaya); Epifanio Fernández Alvarez, de Bilbao; María Alvarez Fernández, esposa del anterior y sus dos hijos, de 5 y 2 años de edad, respectivamente, María Teresa y José Félix; Josefa García y Juan José Gascón, de 7 años, de Bilbao; todos los cuales han sido trasladados en coches de turismo y ambulancias a León, donde han quedado hospitalizados en clínicas particulares. Los veinticinco heridos de poca consideración, después de atendidos, se dirigieron a sus domicilios.

El suceso ocurrió en el kilómetro 83 de la citada vía, entre las estaciones de Espina y Puente Almuhey. Estaba integrado el convoy por la máquina y cinco unidades, descarrilando por causas que hasta el momento se desconocen aquella y cuatro coches.

De momento, la vía quedó interceptada, pero horas después estaba expedita merced al trabajo desarrollado con toda diligencia por brigadas de obreros de Cistierna y Guardo.—Cifra.

Nuestro embajador en Chile presenta sus cartas credenciales

Santiago de Chile, 5.—Ha presentado sus cartas credenciales al presidente de Chile, el nuevo embajador de España, don Tomás Suñer y Ferrer.—Efe.

¡Oído al número!

Premios mayores del sorteo de la Lotería Nacional

Madrid, 6. — Relación de los premios y poblaciones a que han correspondido los 15 premios mayores del sorteo de la Lotería Nacional celebrado en el día de hoy.

740 — Premiado con 2.000.000 de pesetas. Ha correspondido a Sevilla, Murcia, Madrid y Madrid.

3.219 — Premiado con 1.000.000 de pesetas. Ha correspondido a Santander, Avilés, Castaya y Madrid.

14.182 — Premiado con 500.000 pesetas. Ha correspondido a Madrid, Alora, Madrid y Madrid.

Premiados con 30.000 pesetas, han resultado los números siguientes:

2.195 — Córdoba, Telde, Barcelona y Alicante.

21.406 — Borja, Las Palmas, Barcelona y Vicálvaro.

24.870 — Córdoba, Gijón, Barcelona y reserva.

26.654 — Madrid, Badajoz, Barcelona y Telde.

28.982 — Madrid, Vigo, reserva y reserva.

32.880 — Barcelona, Zaragoza, Sevilla y reserva.

34.940 — Barcelona, Valencia, Madrid y Madrid.

37.208 — Madrid.

38.343 — Madrid.

39.266 — Bilbao.

46.429 — Barcelona, Bilbao, reserva y reserva.

52.060 — Catarroja. — Cifra.

El pantano de El Grado y la estación de Torralba

Una semana de inauguraciones

Sigüenza, 4. — (Crónica del enviado especial de la Dirección General de Prensa, José María Zugazaga). — Tras un breve paréntesis de reposo, después de una semana agotadora de viajes e inauguraciones, Franco se ha trasladado hoy desde La Farga, a la provincia de Huesca para visitar las obras del pantano de El Grado, que comenzó el Instituto Nacional de Industria el 19 de septiembre del año pasado y será concluido totalmente en 1963.

Ha sido concebido este pantano—junto con el de Mediano—para regular las posibilidades hidroeléctricas del río Cinca y el riego de las zonas de los canales de Cinca y Monegros, atravesando el túnel existente en la Sierra de Alcubierre. La altura de su presa será de 88 metros y embalsará un volumen de 400 millones de metros cúbicos de agua, utilizándose para el riego 260 millones. Se emplearán en su construcción 171.000 toneladas de cemento.

Además se construirán —como obras complementarias— las carreteras de acceso por ambas márgenes, que enlazan con la carretera de El Grado a Francia las de derivación del río con dos túneles en la margen izquierda, que tienen longitudes de 430 y 490 metros respectivamente y capacidad de 350 metros cúbicos por segundo cada uno.

Mediante este pantano visitado por el Generalísimo —que inquirió datos sobre la obra realizada a los técnicos del mismo— se regarán 107.680 hectáreas de terreno, abasteciéndose de agua a los pueblos de la zona regable que ahora existen y a los que se creen posteriormente. En cuanto al aprovechamiento hidroeléctrico la central de la toma del canal de Cinca producirá 58 millones de kilovatios-hora anuales y la del pie de presa, 35 millones.

Terminada la minuciosa visita, Su Excelencia marchó hasta Zaragoza, acompañado de su esposa y en Huesca, Barbastro y todos los pueblos del trayecto, engalanados con banderas, flores y arcos de triunfo con expresivas inscripciones de agradecimiento dedicadas a quien salvó a la Patria del peligro comunista y ahora la lleva por caminos de prosperidad y grandeza, fueron recibidos entusiásticamente por el vecindario. En la capital de Aragón, el público estacionado en las calles, también prorrumpió en vítores y aplausos.

Después de almorzar en La Cogullada, Franco y su esposa marcharon a la estación de Sariñas de Medinaceli y subieron al convoy que le esperaba en unión de los ministros y personalidades del séquito, trasladándose a Torralba, donde el obispo de Burgo de Osma, don Saturnino Rubio Montiel, bendijo la nueva estación, así como las modificaciones en el trazado y el túnel de 3.300 metros de longitud, lo que permite un acortamiento de dos kilómetros en la totalidad de la línea ferroviaria Madrid-Barcelona y una gran economía en los gastos de explotación de esta línea.

El numeroso público congregado en la estación de Torralba despidió cariñosamente a Sus Excelencias al partir el tren con dirección a Sigüenza, donde al llegar (las ocho y media de la noche), esperaban a Franco las autoridades locales, presididas por el obispo de la Diócesis, doctor Bereciartua, que saludaron al Caudillo y a su esposa entre los aplausos de la multitud congregada en la estación, la cual se hallaba engalanada con tapices y reposteros. Poco después, Franco emprendía el viaje de regreso con dirección a Madrid por carretera, tras una semana de inauguraciones fecundas que hemos referido en estas crónicas. Las campanas de la Catedral, lanzadas a vuelo, le despidieron y se unieron al clamor del pueblo.

GRUPO HISTORICO

El Príncipe Alberto y la Princesa Paola, después de la boda

Bruselas.—Los nuevos esposos, el Príncipe Alberto y la Princesa Paola, acompañados de sus familiares, el Rey Leopoldo y la Princesa de Rethy, la Princesa Luisa Ruffo y la Princesa María Cristina, después de su boda

Colaboradores de DIARIO · DIA

EL JUBILADO

Por Francisco de Cossío

Miguel Delibes, en el curso de su carrera de novelista, va adquiriendo una personalidad relevante. De los tipos que le circundan en su vida provinciana, va extrayendo esencias psicológicas de singular interés, y los hechos de la vida que afectan a seres modestos y vulgares tienen en este novelista la novedad del artículo directo, muy personal en Delibes, no exento de una íntima poesía. Hemos de reconocer en esta tendencia que van poniendo de moda los jurados que dictaminan en los premios literarios tan profusos en nuestro tiempo, que las novelas que más circulan tienen el estilo literario como accesorio y, en ellas, los diálogos, en aras de la verdad, parecen trasplantados de la cinta magnetofónica. El cinematógrafo tiene mucha culpa de este lenguaje.

Más sin entrar en un análisis crítico de la novela, y reconociendo que quien la ha escrito es un maestro en la narración, he de hacer algunas observaciones sobre su tema. Este, en su esencia, se reduce a ofrecernos el patetismo de quien, por su edad, espera la muerte. Creo que, en los librillos de papel de fumar hay una hoja roja que anuncia al fumador que aquellos se va a acabar. Pues bien, en esta narración aparece un jubilado, que hace en la provincia una vida miserable, a pesar de que tiene un hijo que es notario de Madrid, amarga lección para quienes a costa de grandes sacrificios dan una carrera a sus hijos, que desde el día que cae sobre él el peso de la jubilación, ve que aquello es la hoja roja de su librillo vital, y que su vida se está acabando.

Está bien el pensar en la muerte como fin inevitable, más si penetramos en el alma de los viejos de setenta años que, cuando reciben la jubilación oficial, se disponen a seguir trabajando particularmente, sin atender a la hoja roja del librillo.

En puridad la jubilación a finales del siglo XIX tenía un carácter muy distinto del que tiene en este momento. Entonces podía pensarse que era un fin de vida, en tanto que, ahora hay muchos viejos de esa edad que reciben la jubilación con júbilo, porque ella les permitirá dedicarse a algo nuevo que les gusta y a lo que no pudieron dedicarse en su juventud y madurez, porque el destino les sujetaba a una función determinada.

Así, en las profesiones libres que no están sujetas a una jubilación forzosa, vemos a viejos que continúan trabajando con más energía, lucidez y provecho que cuando eran jóvenes. En estos casos nos encontramos con un librillo de fumar sin hoja roja, y que, como todas las cosas de la vida, cuando se acaba se acabó.

No vayan estas reflexiones en detrimento de la verdad del personaje que ha creado Delibes. Más si pensamos que, este, es simplemente un tipo, y, en ningún caso, un arquetipo. Que vivimos lo que Dios quiere y que son muy pocos quienes piensan, ya jubilados, ya sin jubilar, que se van a morir. El impulso más poético que puede darnos la vida es seguir haciendo proyectos para el futuro, en la ancianidad.

Exclusivo para EL DIARIO PALENTINO-DIA DE PALENCIA
(Prohibida la reproducción)

M.C.D.2022

PALENCIA AL DIA

¡A 32 grados!

¡A tostarse tocan! Y no es frase mas o menos hecha, sino verdad más redonda que ese sol que nos alumbra y que nos llueve fuego a todo pasto. Treinta y dos grados a la sombra marcaban los termómetros en el mediodía de hoy, junto a los Cuatro Cantones. No como en la Senegambia, cierto es, pero si como en un suburbio de ella. Y con este calorcito cayéndonos testa abajo, es natural que sudemos la gota gorda y que haya empezado el tueste epidérmico; sobre todo, de los bañistas y de las bañistas, que, en verdadera nube, acuden a los sitios de rigor, a remojarse en las más que tibias aguas del Carrión o de sus emisarios.

Esta desbandada general de la población a los lugares ribereños o umbríos se notó el domingo en Palencia, pues los tradicionales paseos del mediodía y de noche, se vieron un tanto desnutridos.

¿Cuántos cientos de familias invadieron el Sotillo? Sería curioso hacer un cálculo, que nos demostraría la preferencia que por este relativamente céntrico espacio verde, tienen los palentinos, y lo bien invertida que estará cualquier cantidad que se aplique, (como ha empezado a hacerse, con la colocación de bancos, y nivelación del terreno), en mejoramiento de tal sombrío lugar. Algunas cosas más merecería la pena llevar a cabo, como esa construcción de la empalizada rústica a lo largo de la margen del río, para evitar posibles accidentes, colocación de algunos columpios y diversiones infantiles y cubrir con hierba las peladuras que en el césped se observan, prohibiendo terminantemente la práctica del fútbol en el mismo, que tanto daña al suelo.

Los demás sitios arbolados o umbríos (Fuente de la Salud, Puente de San Román y Monte, principalmente), asimismo registraron el completo. La ciudad pareció desinflarse, a través de este gran éxodo de sus moradores. Aunque, justo es decirlo, aún quedó contingente suficiente —que los 45.000 habitantes, van dando margen para todo—, para que la presencia activa de la población se acusara en las terrazas de los cafés, Salón, piscina del Campo de la Juventud y demás lugares de recreo al aire libre.

En este domingo pasado, la Parroquia de San Lázaro celebró su fiesta principal de la Octava Mayor. Los hermanos sacramentales, acompañados de muchos feligreses y de los alcaldes y representaciones de las demás Cofradías Sacramentales de la ciudad, se congregaron en Santa Clara, para asistir a los oficios religiosos, y engrosar las filas de fieles en la procesión eucarística de la tarde, que recorrió las calles anexas al templo del típico barrio de «La Puebla», jurisdicción principal de la Parroquia.

De la provincia, nos llegaron unos ecos barruelanos con aires de campeonato. Resulta que nuestra norteña población minera, sirvió de marco para el VII Campeonato Nacional de Entibadores, y fueron 25 las parejas que, representando a las cuencas mineras de Asturias, León, Barcelona, Puertollano, Peñarroya y Palencia, se dieron cita en la palentina villa, para dirimir, ante las autoridades nacionales, provinciales y locales correspondientes, y una entusiasta multitud, esta supremacía nacional en una actividad minera tan cualificada y que, por su importancia en la explotación carbonífera, de tanto interés goza entre los técnicos y obreros del gremio.

El día fué duro para esta demostración profesional, a ritmo de campeonato. Pero los mineros son gente cura, curtida en el esfuerzo, y sacaron adelante con la mayor brillantez, esta espectacular prueba que si dió ganadores nacionales a unos asturianos, también ofreció las mieles de éxito a la pareja palentina de Minas de Barruelo, que subió al podium de los ases del trabajo con un honroso segundo puesto, nada malo, dada la cantidad y calidad de las 25 parejas participantes.

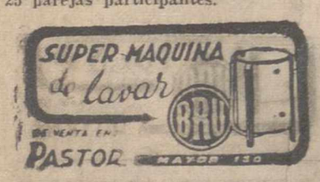

VINO SUPERIOR
4 Pts. litro
Servicio a domicilio
Pallarés. - Tel. 2485

POMPAS FUNEBRES
CRESPO
Casa fundada el año 1908
TELEFONOS de día, 1753
de noche, 2804
RECERRO DE BENGOA, NUM.. 6

REMOLQUES
MARVISA
MAS LIGERO * MAS ROBUSTO
GRANDES FACILIDADES

EXPLOTACIONES INDUSTRIALES Y AGRICOLAS
MAYOR, 242
Teléfono 2502
PALENCIA

Se celebró en Barruelo el VII Concurso Nacional de Entibadores

Participaron mineros de Barcelona, Ciudad Real, León, Córdoba, Asturias y Palencia

Asturias, seguida de Palencia, se proclamó vencedora en la prueba

Los de Barruelo coparon cuatro de los premios establecidos

Los concursantes, a golpes de «hacho», pulen con mimo artesano los recios postes de pino, que luego servirán para apuntalar la simulada galería de la mina. A la de recha, el vencedor con los trofeos conquistados. Abajo, a la izquierda, la pareja de Barruelo, que obtuvo el segundo puesto, con el jefe minero, Sr. Feito. A su lado, los clasificados en cuarto lugar, también de Barruelo de Santullán.—(Fotos PAYA)

Por primera vez se ha celebrado fuera de Madrid el Concurso Nacional de Entibadores y por obra y gracia de su hospitalidad, el domingo se convirtió Barruelo de Santullán en el centro cordial de la minería española. La villa entera fué júbilo y corazón para festejar cumplidamente el triunfo profesional de los mejores, porque cordialidad y camaradería pudieran ser la mejor definición de estas gentes, que a diario se llegan a la oscura entraña de la tierra, identificándose en el riesgo minero del trabajo. Hasta Barruelo acudieron los entibadores de Barcelona, León, Asturias, Ciudad Real y Córdoba para en unión de los palentinos dirimir en noble contienda deportiva su primacía profesional.

Al atardecer del sábado, las 25 parejas concursantes se reunieron en el Salón de Sesiones del Ayuntamiento, donde en presencia del Jefe del Servicio de Enfermedades Profesionales del Sindicato Nacional del Combustible, don José Calatrava, alma y nervio de este VII Concurso, se procedió al sorteo de los cuadros. Seguidamente, el Alcalde de Barruelo, don Donato Ramos, pronunció unas palabras dando la bienvenida a los concursantes, a quienes deseó grata estancia en la villa y suerte en la prueba, obsequiando luego a todos el Ayuntamiento con un vino de honor.

La tranquilidad mañanera de las primeras horas del domingo pronto quedó rota por el atronador estampido de los cartuchos de dinamita quemada por los mineros de Barruelo para iniciar alborozadamente la jornada. En la Plaza del Ayuntamiento se congregaron los concursantes, que precedidos de una orquesta y acompañados de las autoridades locales y de un inmenso gentío recorrieron las calles del pueblo en desfile hacia el Grupo de Viviendas Protegidas, donde se había instalado el ensamblaje de hierro para la celebración del concurso.

A este recinto llegó momentos más tarde el Excmo. Sr. Gobernador Civil y Jefe Provincial del Movimiento, don Víctor Fragoso del Toro, así como el Jefe del Sindicato Nacional del Combustible, don José Redondo, que ostentaba la representación del Ministro Secretario General del Movimiento y Delegado Nacional de Sindicatos; delegado provincial de Trabajo, don Antonio R. Royuela, en nombre del Ministro titular de su Departamento; Delegado Provincial de Sindicatos, don Francisco Escobedo Bezanilla; Jefe del Distrito Minero, don Adriano García Lomas; presidente de la Sección Social Central del Combustible y procurador en Cortes, don Guillermo Cipitria; Secretario de la CNS de Palencia, don Mariano Retuerto Lanchares; Vicesecretario de Ordenación Social, don Julio Quiroga Moreiras; Jefe y Secretario del Sindicato Provincial del Combustible, don David Cordero Gómez y don Luis Pérez Llorente; asesores técnicos del Sindicato Nacional del Combustible, señores Laviña y Polanco, ingenieros de Minas, así como otras jerarquías nacionales. Fueron cumplimentados por el Alcalde y Jefe Local, don Donato Ramos; Delegado y secretario de la Comarcal de Barruelo, don Demetrio Fernández y D. Manuel Solana; Juez don Carmelo Villalzán; Jefe del Sindicato Local, don Francisco Barredo; Director de «Minas de Barruelo, S. A.», don Ignacio Martínez Tejada; presidente de la Sección Social Provincial del Combustible, don José María García Blanco; teniente jefe de la Guardia Civil, don Julián García González, miembros del Jurado de Empresa, así como otras autoridades y jerarquías de la Organización.

Seguidamente se celebró la santa misa al aire libre, oficiada por el Rdo. Sr. Párroco de Porquera y Revilla, don Andrés Fernández.

Concluída la ceremonia religiosa, y alineadas las parejas concursantes al pie del ensamblado de hierro que simulaba la galería de la mina, don José Calatrava pronunció unas palabras exaltando la oportunidad de estos concursos profesionales que se vienen disputando siguiendo convocatorias de la Delegación Nacional de Sindicatos, y poniendo de relieve la tradición minera de las provincias concursantes. Acto seguido dió a conocer las normas, por las que debía regirse la prueba, que dió comienzo en medio del entusiasmo popular a las once en punto de la mañana.

Participaron en la prueba nueve parejas asturianas, cuatro leonesas, dos de Puertollano, Peñarroya y Barcelona, cinco de «Minas de Barruelo» y una de Antracitas «Mina Eugenia», de Cervera. Debían los participantes, con las herramientas habituales, «hacho», pica y punterola, ejecutar un cuadro de entibación similar a los que sustentan las galerías de las minas, compuesto de dos troncos laterales, pies, y uno superior, travaca, computándose a efectos de puntuación la perfección del acabado, labrado de la madera, ajuste, medida, aplome, alineación y tiempo, ya que se les concedía un plazo de 40 minutos, prorrogable, mediante penalizaciones, hasta la hora completa.

Los primeros en concluir su trabajo fueron Germán Miguel Martínez y Crescencio Alonso González, de Barruelo, los cuales, finalmente se clasificarían en décimo lugar. Terminó luego otra pareja también palentina, seguida de dos asturianos de Hulleras de Turón, siendo siete las parejas que dieron la prueba por acabada dentro del tiempo reglamentario. A los 43 minutos y medio concluían su cuadro los entibadores de Sama de Langreo, que ostentaba el campeonato nacional del pasado año.

Reunido el jurado calificador, fueron valorados detenidamente cada uno de los capítulos de la prueba, resultando empatadas a puntos las dos parejas más destacadas, y únicamente treinta segundos de diferencia dieron el primer puesto a José Barros y José Valcárcel, de «Hulleras de Turón» (Asturias), que se adjudicaron los trofeos Ministro Secretario General del Movimiento, Ministro de Trabajo y Ministro de Industria, además de 9.000 ptas., que les serán entregadas personalmente por S. E. el Jefe del Estado el próximo 18 de Julio.

En segundo lugar se clasificaron Lorenzo Fernández González y Avelino Vargas García, de «Minas de Barruelo, S. A.», otorgándoseles los trofeos «Jefe Nacional del Sindicato del Combustible», «Presidente de la Sección Económica Central», «Presidente de la Sección Social Central» y 4.500 ptas. Tercero, Asturias. Cuarto, Herminio Miguel Adán y Hermenegildo Moreno Calderón, de «Minas de Barruelo», copas de los Ayuntamientos de Peñarroya y Puertollano y mil pesetas del Presidente de la Sección Económica Central. Quinto, Eleuterio Cabeza Merino y Ricardo González Fontaneda, de «Minas de Barruelo», copa del Ayuntamiento de Villanueva del Río y Minas y mil ptas. del Presidente de la Sección Social Central. Sexto, Asturias. Séptimo, León. Octavo, Barcelona. Noveno, Puertollano. Décimo, Germán Miguel Martínez y Crescente Alonso González, de «Minas de Barruelo, S. A.», 250 ptas. del Ayuntamiento de Fabero, y undécimo, Peñarroya.

Seguidamente el director de «Minas de Barruelo» hizo entrega de sendos relojes de oro a los mineros Gregorio Gómez y Maximino Llaneza, que llevan más de 50 años al servicio de la empresa.

Por la tarde, los mineros concursantes y autoridades, se reunieron con su jefe nacional y demás autoridades en una comida de hermandad servida por «Resturante Arias», de Palencia, prolongándose la sobremesa en un ambiente de franca cordialidad y camaradería, donde los mineros asturianos pusieron la nota agradable de sus típicas canciones.

Y antes de concluir, es de justicia resaltar la entusiasta colaboración prestada por el director de «Minas de Barruelo», quien desde el primer momento puso a disposición de los organizadores del concurso cuantos materiales se precisaron para la prueba, levantó arcos en el pueblo, construyó una magnífica tribuna para las autoridades, sin regatear esfuerzo alguno para el mejor éxito de la competición laboral. Debe destacarse también a la Delegación Sindical Comarcal y Sindicato del Combustible, por sus innegables esfuerzos, logrando que Barruelo de Santullán haya sido el escenario más adecuado para esta competición, de auténtico rango nacional, primera que se celebra en tierras palentinas.

JABONES
de todas las marcas, más baratos que en fábrica
Mariano de Vena
Avenida Santander, 2

Cuatro Cantones

Campo de la Juventud

Fueron muchos los palentinos, que haciéndose eco generoso de la llamada en pro de la caridad, acudieron el domingo al Campo de la Juventud para presenciar el «jugoso» encuentro —dicen que de fútbol— montado con plausible entusiasmo y humor del bueno.

Y se divirtieron de verdad. Y además tuvieron muchos la grata sorpresa de «encontrarse» con el Campo de la Juventud, porque ¡qué espléndido está aquel recinto deportivo, aún desconocido por bastantes palentinos! Sobre el retazo verde, sobre las pistas de ceniza o de tennis, o sobre el cemento de las canchas de baloncesto, balonmano y frontón muchos jóvenes, algunos todavía casi niños, diariamente hacen del ejercicio limpio y puro distracción y medio, rehuyendo el ambiente malsano y asfixiante de muchos tugurios, inadecuados para la juventud.

Y la piscina. Porque cuanto sobre ella pueda decirse, pálido reflejo será siempre de la realidad. Lástima que Palencia no cuente con alguna otra pileta, más modesta, más humilde, menos «de cine» si se quiere, pero que vendría a solucionar decorosamente el arduo problema de los baños estivales.

Nuestra ciudad puede exhibir con orgullo la postal multicolor del Campo de la Juventud, y sobre todo sentir la satisfacción de que los jóvenes puedan entregarse allí a la alegría del deporte, porque una juventud que viva de espaldas a la educación física como medio, que ignore la virtud del atletismo, puede estar a un paso de subvertirse.

Cantemisas

Al filo de caer la mies madura, abatida al paso triunfante de las cuadrillas segadoras, suelen engalanarse las torres y campanarios de nuestros pueblos con el júbilo blanco de las banderas, que pregonan a los cuatro soles de la llanura o de la montaña la celebración de la primera misa de un nuevo ministro del Señor.

Esta tierra nuestra es fértil en vocaciones religiosas. Sabe entregar generosamente sus hijos al servicio de Dios, y son muchos los paisanos nuestros que, sembradores de la verdad, pregonan el nombre de Dios por las cinco partes del mundo. Nuestra raigambre campesina es el mejor impulso para abrir los surcos del espíritu en las vastas heredades de Dios.

Por eso en estas fechas nuestras páginas se honran con noticias de cantemisas celebrados en cualquiera de nuestros pueblos, que cada vez sienten más hondo el orgullo de haber sido elegidos por Dios para ser cuna de un nuevo sacerdote. Y no solamente los familiares y allegados, sino el vecindario todo y aún los llegados de otras aldeas comarcanas se suman a la alegría del cantemisa, auténtico acontecimiento en la vida apacible de los medios rurales, mientras el «mayo» airoso proclama la verticalidad del espíritu y la rectitud del gozo, porque un nuevo operario ha llegado a trabajar en la viña del Señor.

Correspondencia

Nuestra campaña contra los ruidos va teniendo mucho eco entre nuestros lectores. Es natural, porque las molestias son tan grandes para todos que las llamadas a evitarlos son recogidas por muchos.

Recibimos una carta tratando del asunto. Sus términos no pueden ser más correctos. Pero tiene esta carta un defecto: Que su autor no la firma. Y ya es norma de ética periodística no recoger aquellos escritos que no estén respaldados por la persona que los envía. En virtud, repetimos, de la exquisita delicadeza en expresarse aludimos a la misma. Pero, siguiendo nuestro criterio no podemos entrar en el fondo de la cuestión mientras no conozcamos quién es el que nos escribe.

El aludido puede comunicárnoslo —aunque, si él lo prefiere, no tenemos por qué publicar su nombre—, y entonces, daremos a conocer sus puntos de vista y los nuestros. Que en fin de cuentas, no se hallan muy dispares, aunque otra cosa haya creído el comunicante anónimo.

ELIXIR ESTOMACAL
SAIZ DE CARLOS
ESTÓMAGO — INTESTINOS

La Sacramental de San Lázaro celebra su Octava Mayor

En la fiesta principal del domingo, hubo Misa solemne y procesión Eucarística

La Cofradía Sacramental de San Lázaro, de esta capital, celebró su Octava Mayor, en la iglesia de Santa Clara, durante los días 2, 3, 4 y 5 del corriente, con un Triduo Eucarístico, preparatorio de su función principal de la Octava, que tuvo lugar el domingo, con una Misa de Comunión, a las ocho y media de la mañana, y misa solemne a las once. Ofició ésta el muy ilustre señor Vicario General de la Diócesis y Deán de la Santa Iglesia Catedral don Guillermo A. Gutiérrez, asistido del clero parroquial.

Durante la misma, pronunció un elocuente sermón el reverendo señor don Luis Madrigal Milano, cura párroco de San Miguel, que, con los párrocos de Allende el Río y Nuestra Señora de la Calle, fueron los predicadores del Triduo. En el banco central del crucero presidió la ceremonia en nombre del Excmo Sr. Gobernador Civil, el comisario jefe de Policía, don Acisclo Machado, a quien acompañaban el teniente alcalde del Ayuntamiento, don Pedro Izquierdo Ruiz; vicepresidente de la Diputación Provincial, don Tomás Alonso Rodríguez; hermano mayor de la Sacramental de San Lázaro, don Mariano Manso y otras autoridades y representaciones, asistiendo en bancos preferentes los alcaldes mayores de todas las Sacramentales de Palencia y hermanos de las mismas.

La iglesia se veía abarrotada de fieles en general, amenizando la ceremonia el coro femenino de Acción Católica de la Parroquia, así como la Banda Municipal, que interpretó al Alzar el Himno Nacional.

Terminada la Misa, la Sacramental obsequió a las autoridades y representaciones, con un vino español, que fué servido en el colegio La Salle, y por la tarde se reunieron los hermanos en un banquete de hermandad en los locales de Acción Católica de la Parroquia.

A las seis y media de la tarde, los Hermanos Sacramentales de San Lázaro acompañados por la Banda de Música, recogieron, como habían hecho por la mañana, en el pórtico del Ayuntamiento, a las autoridades y representaciones de las demás Cofradías Sacramentales palentinas, yendo en corporación hasta la parroquia, donde se inició poco después la solemne procesión eucarística, que recorrió las calles anexas al templo, oficiando las preces de rigor ante un Altar levantado en el corral de Cirilo Tejerina, regresando a Santa Clara, donde se dió a los fieles la bendición con el Santísimo y se hizo la solemne Reserva de S. D. M., invitándose a las autoridades y representaciones y hermanos Sacramentales a un vino de honor, con lo que se dió por finalizada esta función principal de la Octava Mayor de San Lázaro.

DIARIO DE AVISOS

FARMACIAS DE GUARDIA. — Durante la semana están de guardia las siguientes farmacias:

ZONA NORTE: La farmacia de don Manuel Arangüena Arangüena (Barrio y Mier, 14).

ZONA SUR: La de doña Victoria Manteca (Mayor, núm. 174).

Independientemente de estas farmacias, permanecerá de guardia permanente la de don Anastasio Arenal (Paseo del Otero, 19).

REGISTRO CIVIL

MATRIMONIO.—Angel Dutrey Cela, de Madrid, con María Luisa Guantes Retortillo, de Palencia.

NACIMIENTOS. — Ricardo Busnadiego Bustillo, de Ricardo y Piedad, Residencia Ramírez; Luis Fernando Manrique Revilla, de Julio y Teresa, Francisco Franco, 8; Francisco Javier Esteban Gredilla, de Crisógono y Navora, Residencia Ramírez; Juan Carlos Magdalena Gutiérrez, de Valentín y Asunción, Santo Toribio, 10; Primitivo Laurentino Izara Porro, de Jesús y Dorotea, Francisco Abella, 80; García Fernando Baquero Gutiérrez, de Julio y Marta, Residencia Ramírez; María Melendro García, de Honorato y María Angeles, General Mola, 157.

DEFUNCIONES. — Adelina Castro Cachan, de 22 años, soltera, Sanatorio San Luis; Jesús Fernández Martín, de 68 años, casado, Felipe II, 5; Valentina Tejador González, de 71 años, soltera, Patio de Castaño, E.

CUPON PRO CIEGOS

Lista de los números premiados del «Cupón Pro Ciegos», correspondiente al sorteo celebrado el día 4 de julio de 1958.

Premiado con 250 pesetas, número 528. Premiados con 25 pesetas, todos los terminados en 28.

Rincón ameno

DIA

Entre empleados:

—Hoy es el día de mi mujer.

—¿Santo o cumpleaños?

—Ni una cosa ni otra. Día último de mes.

PALABRA

—Desengáñate; una mujer tiene siempre la última palabra.

—No siempre.

—¿Qué me dices?

—A veces discute con otra mujer.

RISA VULGAR

Entre amigos:

—Veo que ya no sales nunca con Antoñita.

—No.

—Pues es una chica muy guapa.

—Es posible. Pero se ríe de la manera más estrepitosa, grosera y vulgar.

—Nunca lo hubiera creído. Jamás la he visto reírse así.

—Porque no estabas presente cuando me declaré a ella.

ADIVINANZA

Más piernas tengo que vos,
pues no tenéis más que dos,
y si pensáis que soy nuez
os engañáis esta vez
muy mucho, así os guarde Dios.

Solución a la Adivinanza de nuestro número anterior:
EL ESTIO

CRUCIGRAMA
Número 2.372 Por MIROSPA

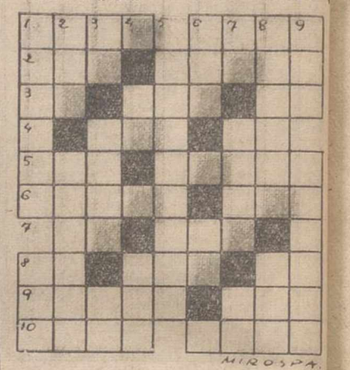

Horizontales: 1: (al revés) Idioma hablado en el Norte de Méjico. Pedazo de madera corto y grueso. 2: Prenda militar. Península de la Arabia. 3: Partícula inseparable. Movimiento convulsivo habitual. Consonantes iguales. 4: Fracción de tropa regular marroquí al servicio de una nación europea. (al revés) Interjeección. 5: Aire popular canario. Tela de seda ligera de la India (plural). 6: Lengua semítica de Abisinia. Constelación. 7: Adverbio. Río europeo. 8: Símbolo químico. Prefijo. Repetido: familiar. 9: Nombre de mujer. Preposición. 10: Deteriorada. Ciudad italiana.

Verticales: 1: (al revés) Lanzará. Extremo inferior de la antena. 2: Licor. Concilio. 3: Forma del pronombre. Hechicero. Conjunción latina. 4: Forma del pronombre. Rey de Israel. 5: (al revés) Cogéis prisioneros. 6: Movimiento convulsivo. Dos. 7: Partícula inseparable. Planta aroidea, especie de serpentaria. Letra griega. 8: Misivas. Ayuntamiento de Pontevedra. 9: Percibir. Ciudad rusa.

Sol. al Crucigrama número 2.371: Isa. Asume. 3: La. Oto. Ar. 4: Ata. En. 5: Tom. Coral. 6: ós. Horizontales: 1: Para. Eles. 2: ocA. arI. 7: Ur. Ron. 8: Ar. Cam. As. 9: Latas. Oca. 10: Ocal. araM. Verticales: 1: Piloto. Alo. 2: Asa. osuraC. 3: Ra. Amor. Ta. 4: Ot. Cal. 5: Atacarás. 6: Eso. oM. 7: Lu. Eran. oR. 8: Emanar. Acá. 9: Ser. litsaM.

Publicaciones sobre el campo

"Ferias, mercados y mataderos".-(Salamanca)

Recibimos el número correspondiente al mes de junio de esta prestigiosa revista de información comercial agrícola y ganadera, en el que, aunque sin carácter de extraordinario, observamos un considerable número de páginas, el hecho se debe, naturalmente, a que durante las últimas semanas tuvieron lugar acontecimientos verdaderos en orden a las características de la publicación y que han sido recogidos con extraordinaria esplendidez y acierto en el número que comentamos; Feria del Campo en Madrid, a la que, después de un documentadísimo editorial, se dedican numerosas páginas con profusión de fotograbados; XVI Congreso Mundial de Veterinaria con amplias reseñas y discursos íntegros, tanto del ministro de Agricultura como del director general de Ganadería y otras personalidades, además de exponer los asuntos y problemas tratados en la importantísima asamblea.

A los diversos temas y aspectos relacionados con el campo dedica la mayor atención el número de «Ferias, Mercados y Mataderos».

GRUPOS DE RIEGO
GARANTIA
CALIDAD
GRANDES FACILIDADES
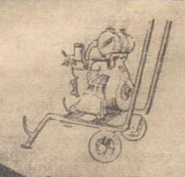
EXPLOTACIONES INDUSTRIALES Y AGRICOLAS
MAYOR, 242
Teléfono 2502
PALENCIA

†

Doña Eloísa García de los Ríos y García de los Ríos

falleció en Santa María de Mave, el día 5 de julio de 1959

después de recibir los S. S. y la bendición de Su Santidad

D. E. P.

Sus hermanas políticas doña María de los Ríos (Viuda de García de los Ríos), y doña Esther Trujillo (Viuda de García de los Ríos), sobrinos y demás familia,

SUPLICAN una oración por su alma.

El Excmo. y Rvdmo. Sr. Obispo de Palencia y varios señores Prelados, han concedido indulgencias en la forma acostumbrada.

M.C.D.2022

LA VUELTA CICLISTA A FRANCIA

Janssens (Bélgica) ganó la primera etapa pirenaica

El Tourmalet ha dado una victoria moral a Bahamontes y Gaul

La "generosidad" de los ases no puede ser permanente

Bagneres de Bigorre, 5.—Crónica de Robert Descamps.

El Tourmalet ha dado su veredicto: Bahamontes y Gaul han dejado a Riviere, que habia respondido al demarraje, pero que después se quedó atrás, desde que aceleraron los otros rivales: Baldini, Anquetil y Bobet. En la llegada, Gaul y Bahamontes precedieron a éstos en 1' 24", poco tiempo, pero ha sido grande la victoria moral. Una victoria que puede tener aún su amplitud si se confirman las impresiones de ahora: La falta de unión en el seno del equipo nacional francés.

Roger Riviere no estaba muy contento en la meta. Manifestó inmediatamente: "Cuando Bahamontes y Gaul se lanzaron en cabeza en la subida, no he querido «destruirme» y he preferido reanudar el ascenso a mi marcha dejándoles partir. He franqueado la cima a 2-5 delante del trio Baldini, Anglade y Bobet y 2-30 del grupo donde figuraba Anquetil. Yo creo que puedo afirmar que no pocos «se han hecho daño en las piernas» en el descenso, cuando intentaron alcanzarme».

El recordman de la hora no ha pronunciado ningún nombre.

Los «tricolores» han jugado con fuego. Si Bahamontes y Gaul han logrado un éxito moral sobre sus rivales no fueron, sin embargo, vencedores de la jornada. Cuando la pareja hispano-luxemburguesa llegó a la Avenida de Jean Jaures que en Hagneres de Bigorre borda el Adour, el vencedor de la décima etapa, el belga Janssens y el nuevo primero de la clasificación general, Michel Vermeulin, habian efectuado hacia muchos minutos la vuelta de honor. Según un desarrollo muy clásico hemos asistido en los primeros kilómetros de la carrera a una escapada que agrupaba a muchos corredores ansiosos de evitar que fuesen desbordados evitando la subida en unión de los ases de la escalada. El corredor Gauthier fué el que inició la escapada, lanzándose después de los 35 kilómetros de carrera y llevando tras de sí a Desmet, Privat y Bruni, que pronto vieron que se trataba de una empresa audaz. Aisladamente Marigil, Janssens, Mahe, Bono, Vermeulin se unieron a los tres de vanguardia imitados por Hoevenaers, Favero y Saint. Esto ocurrió a los 45 kilómetros.

En este once no figuraba más que un corredor del equipo nacional francés: Privat. Tenia como compañeros tres belgas, dos italianos, dos hombres del Oeste-Sudoeste, un español, uno de Centro-Mediodia y uno de Paris-Nordeste.

Este último, Vermeulin, conquistaría seis horas más tarde la elástica amarilla cambiando la de su equipo violeta con circulo blanco. Destronó al belga Pauwels después de haber efectuado una notable ascensión al Tourmalet, un alto que ya le habia franqueado muy bien con ocasion de la ruta de Francia de 1956.

Esta mañana, poco antes de la salida, no habia ocultado su intención al manifestar: «Yo espero que me sea posible formar parte de una escapada que nos llevará al pie del Tourmalet con cierta ventaja de tiempo». Ahora bien, Vermeulin no esperaba seguramente tanta diferencia que fué de 16 minutos.

Ha sido inexplicable la pasividad del equipo tricolor. Ni se comprende bien la táctica de sus hombres.

Ninguno de los compañeros de Gaul —ha perdido dos en la etapa de hoy— ha figurado en la escapada. Pero Gaul, que sigue siendo un escalador excepcional ha demostrado que puede mostrarse generoso. Debe estar seguro de que un buen dia recuperará el tiempo que ha perdido hasta ahora en relación con los primeros. Sin embargo, esta generosidad no puede ser permanente.

Al pie del Tourmalet, cuando se recorrieron ya unos 188 kilómetros los 11 fugitivos contaban con 6-30 de ventaja sobre Mastrotto y San Emeterio que se habian lanzado a perseguir a los primeros a los 50 kilómetros de carrera; 11-30 sobre Manzaneque y Ecuyr, y 16' sobre el pelotón compacto. La subida del Tourmalet —una pendiente de 18,504 kilómetros de longitud por un desnivel de 1.444 metros— disloco tanto el grupo de los once primeros como el resto del pelotón.

Mientras Gauthier y después Favero, que vuelve a sufrir del aparato digestivo, no podian sostener el tren impuesto por Saint al grupo de vanguardia, Gaul y Bahamontes se despegaron del pelotón. Unicamente Riviere les pudo seguir. Después sólo Annaert pudo alcanzarlos, pero aflojó después y se quedó rezagado.

Saint se habia destacado pero al parecer abusó de sus fuerzas y es pasado por Desmet; después por Privat, Janssens y Mahe. Los dos hombres del Oeste-Sudoeste tuvieron que inclinarse ante Desmet en la cima, que habia multiplicado sus demarrajes.

Desmet fué el primero por lo tanto en coronar el Tourmalet, aclamado por la muchedumbre que se habia congregado allí. A pesar de los 2.113 metros de altura, hacia calor. Privat ha estado cerca de sus ruedas.

Seguían por este orden: Janssens, a 10 segundos; Mahe, a un minuto; Vermeulin —muy brillante en los últimos kilómetros—, a 1' 20".

Saint a 1'42"; Hoevenaert, a 2' 10"; Bono, a 2' 47"; Marigil, a 3' 38"; y Gauthier, a 8' 6". Sólo entre los once hombres que habian abordado los primeros la larga escalada, Favero, victima de desfallecimiento enorme, no pudo resistir el ataque de Gaul y Bahamontes.

El español franqueó la cima a 11' 31" de Desmet; Gaul estaba a su lado. Los dos escaladores habian tomado 2' 8" de ventaja sobre Riviere, seguido de Manzaneque, a 2' 13", y junto a éste Annaert, A 4' 13" un grupo de trece corredores que pasaron por la banderita por este orden: Baldini, Anglade, Bobet, Huot, Anquetil, Rohrbach, Robinson, Sutton —una de las revelaciones de la jornada—, Dotto Branckart, Graf, Damen y el jersey amarillo, Pauwels.

El largo descenso, 28,500 kilómetros, que conduce a Bagneres de Bigorre modificó poco las clasificaciones. Desmet se cayó al principio y Privat y Janssens se encontraron solos en cabeza. Este último decidió esperar a su compañero de equipo, pero en el mismo tiempo que éste llegaba Vermeulin.

Janssens se lamentaba diciendo: «Sin su caída, Desmet es el que debió suceder a Pauwels en el jersey amarillo. Cuando vi surgir a Vermeulin, habia comprendido entonces que el equipo iba a perder el primer puesto. Intentamos entonces batir al joven parisino, pero se mostraba muy fuerte y no pudimos llevar a cabo nuestra finalidad.

Cinco corredores disputamos la victoria de etapa al sprint. Pero antes habiamos visto a Janssens una situación difícil en la escalada, pero la realidad es que triunfó muy bien sobre Privat, Mahe, Vermeulin y Desmet. Tal como lo hicieron en la subida, Saint, Hoevenaers —cuyo desfallecimiento a dos kilometros antes de la cima sorprendió un poco— Bono, Marigil y Gauthier, conservaron en el descenso una parte de la ventaja que tuvieron durante el largo periodo de su escapada.

En cuanto a Gaul y Bahamontes concedieron casi la mitad de su ventaja, precediendo en la meta a sus rivales Baldini, Bobet, Anquetil y Riviere, que terminaron en compañia de Anglade—que ha corrido hoy muy bien—, Annaert, Robinson, Manzaneque, Branckart y Graf, en 1'24".

Si, en el descenso, Gaul y Bahamontes habian abandonado a sus perseguidores desencadenados, Riviere dejó también algo a Baldini que sigue siendo uno de los rivales más peligrosos de los corredores del equipo nacional francés. Ha sido una jornada delicada para muchos por sus posiciones. Pero en todo caso, no para Gaul y Bahamontes, ni para Janssens, ni sobre todo, para Vermeulin, sucesor de Pauwels.

Robert Descamps, del Servicio Especial de Alfil.

Otras clasificaciones

POR PUNTOS

Bagneres de Bigorre, 5.—La clasificación por puntos, después de la etapa de hoy, ha quedado establecida en la forma siguiente:

1.—Darrigade, 244 puntos.
2.—De Jouhannet, 216.
3.—Hoevenaers, 204.
4.—Favero, 192.
5.—Graczyk, 183.
6.—Riviere, 176.
7.—Van Geneugden, 167.
8.—Van Aerde, 154.
9.—Baffi, 149.
10.—Anquetil, 147.
11.—Manzaneque, 136-134. Baldini, 128.
13.—Bruni, 127.
14.—Gan Inche, 123.
15.—Stablinski, 119.
16.—Cazala, 117.
17.—Janssens, 104.
18.—Ex Eequio:
Hassenfordes y Queheille, 100.
22.—Ex Eequo:
Fabibri y Picot, 9.
24.—Ex Aequo:
Voort Ing y Anglade, 94.—Alfil.

EL PREMIO A LA COMBATIVIDAD

Bagnere de Bigorre, 5.—La prima de la combatividad ha sido atribuida a Saint, por ser el que inició la escapada que permitió a los corredores que se unieron a ella llegar en las primeras posiciones.

Obtuvo 48 puntos, seguido de Desmet, con 41; Privat, 16.

La clasificación general se establece así:

1.—Saint (Oeste-Sud), 90.
2.—Van Est (Holanda-Lux), 73.
3.—Elliot (Internacional), 73.
4.—Queheille (Oeste-Sud), 69.
5.—Anglade (Centro-Med), 66.—Alfil.

PROMEDIO GENERAL DE LA VUELTA

Bagneres de Bigorre, 5.—El promedio general de la Vuelta Ciclista a Francia, después de la etapa de hoy, es de 30.163 kilómetros por hora. El promedio de velocidad del primer clasificado en la general, Vermeulin, es de 37.895 kilómetros por hora.—Alfil.

AYER SE ADJUDICARON DOS PREMIOS EN EL TOURMALET

Bayona, 5.—Dos premios se adjudicarán hoy en el Tourmalet:

Al primero, cien mil francos.

Al segundo, cincuenta mil francos.—Alfil.

EL PREMIO "ALEX VIRET"

Bayona, 5.—El premio "Alex Viret", concedido en memoria del locutor de radio de Luxemburgo, que tuvo un accidente mortal en la pasada vuelta a Francia, se adjudica al corredor más leal por un jurado internacional de críticos deportivos, presidido por el director general de la Vuelta a Francia Jacques Goddet.

Se concede semanalmente con una cantidad que asciende a cincuenta mil francos.

Ha correspondido esta semana al italiano Cestari.

Al final de la Vuelta, el jurado se reunirá para conceder al más leal en el conjunto de la prueba, con un premio de doscientos mil francos.—Alfil.

En el Tourmalet fué el primero Desmet

Una escapada de segundones dió el maillot amarillo a Vermeulin

TOMARON LA SALIDA 111 CORREDORES

Bayona, 5. — La salida de la sexta etapa de la Vuelta Ciclista a Francia, Bayonne-Bagneres de Bigorre (235 kilómetros), ha sido dada a las nueve y media de la mañana (hora española), a 111 corredores.

El cielo estaba cubierto, con ligera brisa.—Alfil.

POR EL CONTROL VOLANTE DE BIDACHE, PASARON EN PELOTON

Bidache, 5. — En el control volante de Bidache, a 31 kilómetros de la salida, los corredores han pasado en pelotón, a las 10.22 (hora española), es decir el horario previsto.—Alfil.

POR NAVARREUX PASARON CON 22 MINUTOS DE ADELANTO

Navarreux, 5. — En el puesto de control volante de Navarreux, a 75 kilómetros de la salida, un pelotón que comprende a una docena de corredores, pasó a las 11,15, es decir, 22 minutos antes del horario previsto.

Entre estos corredores figuran los siguientes: Vermeulin (París Nordeste), Privat (Francia), Hoevenaers (Bélgica), Bono (Italia), Bernard Gauthier (Centro-Sur), Favero (Italia y Siant (Oeste-Sureste).—Alfil.

CUATRO MINUTOS MAS TARDE PASO EL RESTO DE LOS CORREDORES

Navarreux, 5. — A los cuatro minutos y medio de los diez corredores en cabeza, pasaron por este puesto de control volante los demás corredores que participan en la Vuelta a Francia.—Alfil.

PRIVAT, EN CABEZA POR PEDESTARRES

Pedestarres, 5. — En Pedestarres, a 125 kilómetros de la salida y último puesto de control de los Bajos Pirineos, Privat pasó solo a las 12,35, con 32 minutos de adelanto sobre el horario previsto. Los otros corredores adelantados le seguian a 300 metros de distancia.—Alfil.

UN PELOTON DE 11 CORREDORES, LLEVA 14 MINUTOS DE VENTAJA AL PASO POR LOURDES

Lourdes, 5. — Poco después de Lourdes, a 157 kilómetros de la salida, once corredores llevan ocho minutos sobre su inmediato seguidor, el español San Emeterio. Estos corredores, son: Privat (Francia), Favero y Bono (Italia), Hoevenaers, Desmet y Janssens (Bélgica), Marigil (España), Mahe (Oeste-Suroeste), Saint (Oeste-Suroeste), Vermeulin (París-Noreste) y Bernard Gauthier (Centro-Mediodía).

A su vez, el español San Emeterio lleva 15 segundos de ventaja sobre Mastrotto (Francia) y éste dos minutos y 45 segundos sobre Ecuyer (Suiza - Alemania) y Manzaneque (España). Sigue el pelotón, que marcha a 14 minutos de los primeros.

Los corredores en vanguardia llevan un adelanto de 30 minutos sobre el horario previsto.—Alfil.

SIGUE PRIVAT EN CABEZA A 36 KILOMETROS DEL TOURMALET

Argeles, 5. — En Argeles, a 170 kilómetros de la salida y a 36 kilómetros de la cumbre del pico del Tourmalet, un grupo de una docena de corredores, dirigidos por el francés René Privat, Vermeulin (Paris-Noreste), Desmet, Hoevenaers y Janssens, ha pasado con ocho minutos de ventaja sobre Mastrotto y San Emeterio (España), que a su vez llevan cinco minutos de ventaja sobre Manzaneque (España) y Schellemberg (Suiza-Alemania).

El grueso del pelotón llevaba 16 minutos de retraso con relación a los corredores que van en cabeza.—Alfil.

LOS FUGADOS LLEVAN 38 MINUTOS DE ADELANTO SOBRE EL HORARIO PREVISTO

Paso de Pierrefitte, 5. — A 176 kilómetros de la salida, el primer pelotón de corredores pasó a las dos menos cinco de la tarde, es decir con 38 minutos de adelanto sobre el horario previsto. El pelotón iba encabezado por el belga Janssens, el francés Privat, Bernard Gauthier y el italiano Favero.

Detrás de este primer pelotón iba a doce minutos Marigil (España) y Mastrotto (Francia).

A 15 minutos seguía el grueso del pelotón.—Alfil.

SE INICIA EL ASCENSO AL TOURMALET, CON 40 MINUTOS DE ADELANTO

Paso de Bareges, 5. — En Bareges, con más de 40 minutos de adelanto sobre el horario previsto, cinco hombres escalan en cabeza el Tourmalet: el belga Desmet, con su compatriota Hoevenaers; el francés Privat, Saint, Mahe (Centro-Suroeste).

Detrás de ellos Bono (Italia), Vermeulin (París-Noreste), Marigil (España) y Janssens (Bélgica).

Bernard Gauthier y Favero han quedado atrás, aunque el pelotón, que sigue a unos diez minutos, no ha podido darles alcance.—Alfil.

DESMET, EL PRIMERO EN LA CIMA DEL TOURMALET

Tourmalet. (Urgente). — Paso del col:

1 Desmet (Bélgica).
2 Privat (Francia), a 15 segundos.
3 Janssens (Bélgica), a un minuto.
4 Mahe (Oeste Sudoeste), ídem.
5 Vermeulin (París- - Nordeste), a 1 m. 50 s.
6 Saint (Ceste-Sudoeste), ídem.
7 Hoevenares (Bélgica), a 2 m. 15 s.
8 Bono (Italia), a 2 m. 55 s.
9 Marigil (España), a 3 m. 45 s.—Alfil.

BAHAMONTES, EL 11º

Pierrefitte-Nestales, 5. — A continuación del noveno, el orden de paso por el alto del Tourmalet ha sido éste:

10 Gauthier (Centro - Mediodía), a 8 m. 15 s.
11 Bahamontes (España), a 11 m. 30 s.
12 Gaul (Holanda-Lux.), a 11 m. 35 s.
13 Riviere (Francia), a 13 m. 15 s.
14 Manzaneque (España), ídem.
15 Annaert (París - Nordeste), a 13 m. 50 s.
16 Anglade (Centro - Mediodía), a 14 m. 20 s.
17 Baldini (Italia), ídem.
18 Bobet (Francia), ídem.
19 Huot (Centro-Mediodía), seguido de Anquetil (Francia), y el pelotón, encabezado por Rohrbach y Robinson.—Alfil.

JANSSENS, GANADOR DE LA ETAPA

Bagneres de Bigorre, 5. — El tiempo empleado por el ganador, Janssens, ha sido de seis horas, 23 minutos, 33 segundos. A continuación se clasificaron los siguientes:

2 Privat (Francia), ídem.
3 Mahe (Oeste-Sudoeste), ídem.
4 Vermeulin (París-Nordeste), íd.
5 Desmet (Bélgica), ídem.—Alfil.

ABANDONAN CUATRO CORREDORES

Bagneres, 5. — Durante la etapa de hoy, cuatro corredores han abandonado la Vuelta Ciclista a Francia. Son:

Durlacher (Internacional), Schmmitz (Holanda - Luxemburgo), Van Tongerloo (Bélgica) y De Groot (Holanda - Luxemburgo); este último, después de sufrir una grave caída, a 176 kilómetros de la salida.—Alfil.

LA ETAPA DEL DOMINGO FUE ASI

Once corredores llegaron a tener una ventaja inicial de 16 minutos sobre los ases

Bagneres de Bigorre, 5.—Los ciento once corredores que quedan en la Vuelta Ciclista a Francia, tomaron hoy la salida en Bayona, a las 8,31 para cubrir la décima etapa, que se extiende desde dicha ciudad a Bagneres de Bigorre, representando una distancia de 235 kilómetros. En el momento de la partida el cielo apareció cubierto y la temperatura es menos elevada que la de las últimas jornadas.

A partir del kilómetro veinte, los ataques se sucedieron a cargo de Christian, Morales, Marigil, Vermeulin, Stablinski y Graczyk, pero los belgas estaban en todo momento a la expectativa y controlaban la carrera, beneficiándose en una ocasión de la ayuda de Baldini y Bobet, que no permitieron que se desarrollaran las escapadas.

En el kilómetro 35, Privat, Bruni, Gauthier y Desmet, se unen a Marigil, Janssens, Mahe, Vermeulin y Bono, que se destacan pronto. Mientras Gaul y Baldini se lanzan a la persecución de los primeros. Hoevenaers, después Favero y Saint, se despegan entonces del pelotón. Consiguen unirse a los ocho primeros en Escos, a 45 kilómetros. El pelotón se encontraba entonces a 25" de los primeros.

Los fugitivos aumentan su ventaja, que a los 25 kilómetros de carrera, llega a los 2-25.

Del pelotón se despegan aun Van Tengerloo y Everaert, pero aflojan pronto y vuelven a ocupar sus antiguas posiciones. Durante este tiempo los once fugitivos logran ventaja de 3-25 a la altura de Arauju-zon, 66 kilómetros.

Virtualmente, Gauthier desposeía a Pauwels de la elástica amarilla. El retraso del grupo principal aumenta aun a 4-30 hacia Lamidou, 79 kilómetros y 7 50 en el avituallamiento de Oloron-Std-Marie, a 96 kilómetros.

A los 110 de carrera, San Emeterio se lanza solo en persecución de los once primeros. A los 115 estaba a 7-55 de los fugitivos y a 1-33 del pelotón. De éste se despega Matrotto a los 120 kilómetros.

Detrás de los Pimos, Matrotto alcanza a San Emeterio. Entonces, Manzaneque y Ecuyer salen del pelotón.

A los 173 kilómetros, después de Lourdes, las posiciones son las siguientes: A 0: los once corredores escapados después de 128 kilómetros de carrera; a 8' Mastrotto y San Emetenio; a 11" Escuyer y Manzaneque; a 14-15, el pelotón, donde los belgas meten el freno y donde los favoritos comienzan a inquietarse, pero sin acelerar.

En Pierreitte-Nestalas, a 176 kilómetros, el retraso del pelotón pasa a ser de 16'. En cambio, Mastrotto y San Emeterio se aproximan a 6' 30"; Manzaneque y Ecuyer se ponen a 11-30, ésto muy poco antes del pie del Tourmalet. Después de un kilómetro, Gauthier queda rezagado.

Por su parte, en aquél momento el corredor belga Hoevenaers tenia virtualmente la elástica amarilla. Por sorpresa, el belga se desmonta kilómetros después y en un kilómetro pierde un minuto, mientras Bono, Marigil y Vermeulin, quedan rezagados un poco. La batalla se inicia en el pelotón, destacándose Bahamontes, Gaul y Riviere. Annaert se coloca a su lado. A once kilómetros de la cima, Saint se lanza en cabeza y aparece solo, destacado, seguido de Desmet. Detrás Bahamontes y Gaul se dejan alcanzar por Riviere y Annaert, pero su retraso con relación a los primeros es aun de un cuarto de hora. A cinco kilómetros de la cima, Saint es alcanzado por Desmet, Mahe, Privat y Janssens. Poco después, los dos corredores del equipo del Oeste-Sudoeste son distanciados. Pauwels, que luce la elástica amarilla, efectúa la escalada en compañia de Baldini, Bobet, Anquetil, Anglade, Huot, etc.

Por la cima, de 2.113 metros de altura y a doscientos seis kilómetros del punto de partida, Desmet pasa delante a Privat; Janssens a 10", seguido de Mahe, a 1'; Vermeulin, que aumenta su ventaja, sube a 1-26, Saint a 1-45, etc. Bahamontes y Gaul pasan a 11-3, Riviere a 13-40, Baldini, Anquetil y Bobet, a 15-45 y Pauwels a 16-10.

Al iniciarse el descenso, Desmet se cae, pero marcha rápidamente. Los cinco primeros se reagrupan ante Bagneres de Bigorre y se disputan la victoria al sprint. Gana Janssens, delante de Privat y Vermeulin, quien conquista la elástica amarilla. Bahamontes y Gaul llegan con 11' 9" de retraso, pero preceden a Riviere, Baldini, Anquetil y Bobet.

Clasificación de la etapa

Marigil (9), Bahamontes (11) y Manzaneque (18) los tres primeros españoles

SE HUNDIO SUAREZ

Bagneres de Bigorre, 5.—La clasificación registrada en la décima etapa de la Vuelta ha sido la siguiente:

1.—Janssens, de Bégica, 6-23 33 (6-22-33), con bonificación.
2.—Privat, de Francia, 6-23 33 (6-23-03), con bonificación.
3.—Mahe, de Oeste-Sudoeste.
4.—Vermeulin, de Paris Nordeste.
5.—Desmet, de Bélgica.
Todos mismo tiempo ganador.
6.—Saint, de Oeste-Sudoeste, 6-25 03.
7.—Hoevenaers, de Bélgica, 6-26 21.
8.—Bono, de Italia, 6-28-17.
9.—Marigil, *de España*, mismo tiempo.
10.—Gauthier, de Centro Mediodía, 6-31-08.
11.—Bahamontes, *de España*, 6-34 42.
12.—Gaul, de Holanda-Lux., mismo.
13.—Baldini, de Italia, 6-36 06.
14.—Anglade, de Centro-Mediodía.
15.—Bobet, de Francia.
16.—Annaert, de Paris-Nordeste.
17.—Robinson, de Internacional.
18.—Manzaneque, *de España*.
19.—Anquetil, de Francia.
20.—Graf, de Suiza Alemania.
21.—Riviere, de Francia. Todos mismo tiempo que Baldini, 6-36-06.
22.—Brankart, de Bélgica, 6-38-15.
23.—Dotto, de Centro-Mediodía, mismo tiempo.
24.—Adriaenssens, de Bélgica, 6-38-16.
25.—Huet, de Centro-Mediodía, 6-38-23.
26.—Damen, de Holanda-Lux.
27.—Hoorelbecke, de Paris-Nordeste.
28.—Pauwels, de Bélgica.
29.—Friedrich, de Suiza-Alemania, todos mismo tiempo que Huet, 6-38-23.
30.—Budiodia, 6 38-25.
31.—Flaschi, de Italia, 6-39-15.
32.—Pavard, de París-Nordeste.
33.—Geminiani, de Francia.
34.—Robis, de París-Nordeste.
35.—Sutton, de Internacional.
36Bergaud, de Centro-Mediodía.
37.—Delberghe, de París-Nordeste.
38.—Ernzer, de Holanda-Lux.
39.—Rorhbach, de Centro-Mediodía.
40.—San Emeterio, *de España*.
41.—Mastrotto, de Francia, todos mismo tiempo que Falaschi, 6-39-15.
42.—Darrigade, de Francia, 6-40-27.
43.—Plattner, de Suiza-Alemania.
44.—Otaño, *de España*.
45.—Bolzsn (Holanda Lux.).
46.—Pipelin (Oeste-Sudoeste).
47.—Hasenforder (Francia).
48.—Morales, *de España*.
49.—Kool, de Holanda-Lux.
50.—Ostollan, de Centro-Mediodía, todos mismo tiempo que Darrigade, 6 40-27.
51.—Cazala, de Francia, 6-40-31.
52.—Planckaert, de Bélgica.
53.—Gómez del Moral, *de España*.
54.—Queheille, de Oeste-Sudoeste, todos mismo tiempo que Cazala.
55.—Gainche, de Oeste-Sudoeste, 6-41-46.
56.—Sabbadini, de Oeste Sudoeste.
57.—Van Aerde, de Bélgica.
58.—Thomin, de Oeste-Sudoeste, todos mismo tiempo que Gainche, 6 41-46.
59.—Van den Borgh, de Holanda-Luxemburgo, 6-43-05.
60.—Le Buhotel, de Oeste-Sudoeste.
61.—Moresi, de Suiza-Alemania.
62.—Meneghini, de París-Nordeste.
63.—Van Geneudgen, de Bélgica.
64.—Voorting, de Holanda-Lux.
65.—Schellemerg, de Suiza-Alemania.
66.—Stablinski, de Francia.
67.—Utset, *de España*.
68.—De Bruyne, de Bélgica.
69.—De Jongh, de Holanda-Lux.
70.—Cardoso, de Internacional.
71.—Campillo, *de España*.
72.—Pach, de París-Nordeste.
73.—Picot, de Oeste-Sudoeste.
74.—Reitz, de Suiza-Alemania.
75.—Fabbri, de Italia.
76.—Favero, de Italia, todos mismo tiempo que Van den Borgh, 6-43-05.
77.—Everaert, de Francia, 6-44-17.
78.—Cesari, de Italia.
79.—Groussard, de Oeste Sudoeste.
80.—Gismondi, de Italia.
81.—Van Est, de Holanda-Lux
82.—Buvsse, de Bélgica.
83.—Faxel, de Suiza Alemania.
84.—Graczyk, de Francia.
85.—Bisilliat, de Centro-Mediodía.
86.—Christian, de Internacional.
87.—Ecueyr, de Suiza-Alemania, todos mismo tiempo que Everaert
88.—Forestier, de Centro-Mediodía, 6-47-06.
89.—Hoffman, de París-Nordeste.
90.—Dejouhannet, de Centro-Med.
91.—Galdeano, *de España*.
92.—Bartolozzi, de Italia.
93.—Le Dissez, de París-Nordeste.
94.—Lode, de Suiza-Alemania.
95.—Padovan, de Italia.
96.—Bouvet, de Oeste-Sudoeste.
97.—Kersten, de Holanda-Lux.
98.—Bruni, de Italia.
99.—Fallarini, de Italia.
100.—Baffi, de Italia.
101.—Elliot, de Internacional, todos mismo tiempo que Forestier.
102.—Suárez, *de España*, 6-47-53.
103.—Berrendero, *de España*.
104.—Lefebvre, de París-Nordeste.
105.—Wierucki, de Internacional, todos mismo tiempo que Suárez.
106.—Blenea, de Oeste Sudoeste, 6-50-05.
107.—Batista, de Internacional, 6-50-55.

Han abandonado durante la etapa de hoy: Schmitz, de Holanda-Luxemburgo; Durlacher, de Internacional; Van Togerlbo, de Bélgica, y De Groot, de Holanda Luxemburgo.

El holandés De Groot y el belga Van Tongerllo han sido trasladados al hospital, ya que en caídas sufridas resultaron con heridas de consideración.—Alfil.

Clasificación general después de la etapa del domingo

Los favoritos perdieron tiempo, pero Bahamontes y Gaul lo ganaron sobre Baldini, Riviere y Anquetil

Bagneres de Bigorre, 5. — La clasificación general después de la etapa de hoy se establece así:

1 Vermeulin (de París - Nordeste), 55-15-58.
2 Desmet (de Bélgica), 55-17-15, a 1'17".
3 Hoevenaers (de Bélgica), 55-18-20, a 2'22".
4 Janssens (de Bélgica), 55-22-44, a 6'47".

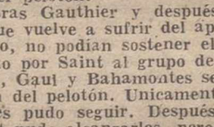

5 Gauthier (de Centro Mediodía), 55-22-48, a 6'50".
6 Bono (Italia), 55-25-34, a 9'36".
7 Saint (Oeste Sudoeste), 55-26-16, a 10'18".
8 Pauwels (Bélgica), 55-26-50, a 10'52".
9 Anglade (de Centro Mediodía), 55-26-55, a 10'37".
10 Mahe (Oeste Sudoeste), 55-27-22, a 11'24".
11 Privat (de Francia), 55-27-41, a 11'43".
12 Riviere (Francia), 55-28-11.
13 Annaert (París Nord.), 55-28-30.
14 Baldini (Italia), 55-29-02.
15 Bahamontes (España), 55-29-16, a 13'18".
16 Gaul (Holanda Lux.), 55-29-23.
17 Adriaensses (Bélgica), 55-30-05.
18 Anquetil (Francia), 55-30-09.
19 Manzaneque (España), 55-30-38.
20 Cazala (Francia), 55-30-44.
21 Graf (Suiza Alemania), 55-32-48.
22 Marigil (España), 55-32-54.
23 Bobet (Francia), 55-33-07.
24 Robinson (Inter.), 55-34-17.
25 Brankart (Bélgica), 55-34-30.
26 Bergaud (Centro Med.), 55-36-29.
27 Criedrich (Suiza Ale.), 55-36-39.
28 Planckaert (Bélgica), 55-36-40.
29 Dotto (Centro Med.), 55-37-12.
30 Schellemberg (Suiza Alemania), 55-7-20.
31 Queheille (Oeste Sud.), 55-37-25.
32 Pavard (París Nord.), 55-37-28.
33 Picot (Oeste Sud.), 55-37-41.
34 Van Geneudgen (de Bélgica), 55-38-18.
35 Graczyc (Francia), 55-38-36.
36 Van Aerde (Bélgica), 55-39-01.
37 Baffi (Italia), 55-39-54.
38 Fabbri (Italia), 55-40-14.
31 Darrigade (Francia), 55-41-09.
40 Damen (Holanda Lux.), 55-42-40.
42 Mastrotto (Francia), 55-43-00.
43 Bolzan (Holanda Lux.), 55-43-20.
44 Hassenforder (Francia), 55-43-35.
45 Favero (Italia), 55-43-37.
46 Delberghe (de París Nordeste), 55-43-49.
47 Pipelin (Oeste Sud.), 55-43-51.
48 Sabbadni (Oeste Sud.), 55-43-54.
49 Otaño (España), 55-44-02.
50 Gainche (Oeste Sud.), 55-44-03.
51 Falaschi (Italia), 55-44-26.
52 San Emeterio (España), 55-44-30.
53 Hoorelbecke (de París Nordeste), 55-44-50.
54 Borrting (Holanda Luxemburgo), 55-44-52.
55 Rohrbach (Centro Mediodía), 55-45-22.
56 Van Est (de Holanda Luxemburgo), 55-45-28.
57 De Bruyne (Bélgica), 55-45-30.
58 Cardoso (Inter.), 55-45-47.
59 Kool (Holanda Lux.), 55-46-09.

60 Rostollan (Centro Mediodía), 55-46-15.
61 Fallarini (Italia), 55-46-11.
62 De Jongh (de Holanda Luxemburgo), 55-46-27.
63 Le Buhotel (de Oeste Sudoeste), 55-46-33.
64 Padovan (Italia), 55-46-43.
65 Thomin (de Oeste Sudoeste), 55-46-51.
66 Cestari (Italia), 55-47-02.
67 Ex aequo
Galdeano (España).
Morales (España), 55-47-05.
69 Van Den Brgh (de Holanda Luxemburgo), 55-47-18.
70 Utset (España), 55-47-35.
71 Gomez del Moral (de España), 55-47-44.
72 Kersten (de Holanda Luxemburgo), 55-47-48.
73 Batista (Inter.), 55-48-12.
74 Forestier (de Centro Mediodía), 55-48-49.

75 Robic (París Nord.), 55-48-50.
76 Ex aequo
Geminiani (Francia), 55-49-44.
Dejeuhannet (de Centro Mediodía).
78 Elliot (Inter.), 55-49-48.
79 Buysse (Bélgica), 55-49-56.
80 Bleneau (Oeste Sud.), 55-50-13.
81 Stablinski (Francia), 55-50-34.
82 Suárez (España), 55-50-40.
83 Broussard (Oeste Sud,), 55-50-56.
84 Gismondi (Italia), 55-51-00.
85 Christian (Inter.), 55-51-17.
86 Lefebvre (París Nord.), 55-51-57.
87 Huot (Centro Med.), 55-52-33.
88 Bartolozzi (Italia), 55-53-01.
89 Busto (Centro Med.), 55-53-30.
90 Berrendero (España), 55-53-30.
91 Campillo (España), 55-59-13.
92 Disilliat (Centro Med.), 55-59-23.
93 Menegini (París Nord.), 55-59-41.
94 Lach (París Nord.), 56-00-38.
95 Bruni (Italia), 56-00-58.
96 Everaert (Francia), 56-01-21.
97 Ecuyer (Suiza Ale.), 56-02-27.
98 Ecueyr (Suiza Ale.), 56-02-42.
99 Le Dissez (París Nord.), 56-03-01.
100 Reytz (Suiza Ale.), 56-08-06.
101 Hoffman (París Nord.), 56-09-05.
102 Traxell (Suiza Ale.), 56-10-09.
103 Dierucki (Inter.), 56-12-28.
104 Bouvet (Oeste Sud.), 56-13-55.
105 Sutton (Inter.), 56-16-51.
106 Loder (Suiza Ale.), 56-24-53.
107 Moressi (Suiza Ale.), 56-29-03.—Alfil.

M.C.D.2022

LA VUELTA CICLISTA A FRANCIA

Darrigade, al "sprint", ganó la undécima etapa

Bahamontes (segundo en los dos puertos) y Gaul (tercero en ambos) fueron alcanzados antes de la meta por los demás "ases"

UNDECIMA ETAPA

Bagneres-de-Bigorre, 6. — La salida de la undécima etapa de la Vuelta Ciclista a Francia se dará a la 1'10 de la tarde de hoy.—Alfil.

SALEN 107 CORREDORES

Bagneres-de-Bigorre, 6. — Los 107 corredores que continúan participando en la Vuelta a Francia, han salido a las 13'10 horas de la tarde—hora española— para cubrir el recorrido Bagneres-de-Bigorres - Saint Gaudens, de 119 kilómetros.—Alfil.

DOTTO, PRIMERO EN EL ASPIN

Bagneres de Bigorre, 6. — Dotto (Centro Mediodía), ha pasado en primer lugar la cima del alto de Aspin, puerto de segunda categoría de 1.489 metros de altitud.—Alfil.

DOTTO

BAHAMONTES, SEGUNDO EN LA CIMA

Puerto del Aspin, 6. — La clasificación oficiosa del paso de la cima del Aspin, es la siguiente:

1.—Dotto (Centro Mediodía).
2.—Bahamontes (España), a 30 segundos.
3.—Gaul (Holanda Luxemburgo), a 32 segundos.
4.—Huot (Centro Mediodía), a 43.
5.—Anglade (Centro Mediodía), a 1 minuto, 3 segundos.
6.—Riviere (Francia), igual.
7.—Pauwels (Bélgica), igual.
8.—Marigil (España), a 1'19".
9.—Van Der Borgh (Holanda Luxemburgo), a 1'20".

EL MAILLOT AMARILLO A MINUTO Y MEDIO

Vermeulin (París-Nord.), «maillot» amarillo ha pasado a 1' 30" de Dotto, seguido de un pelotón. Más tarde ha pasado un grupo de corredores italianos, en el que iban Favero y Padovan.—Alfil.

El regional Vermeulin conserva su ventaja en el liderato

BAHAMONTES Y GAUL EN CABEZA

Arreau, 6.—Después del puerto del Aspin, a las 14,15 horas, con una docena de minutos de retraso sobre el horario previsto, Bahamontes y Gaul han pasado por esta localidad, seguidos a 10 segundos de Pauwels y Huot.

A 15 segundos pasa un grupo de corredores en el que se encuentran el "maillot" amarillo Vermeulin, Riviere, Anquetil, Bobet, etc.

Se asegura que Jean Dotto ha tenido un pinchazo durante el descenso del puerto del Aspin.—Alfil.

HUOT PRIMERO EN EL PEYRESOURDE Y BAHAMONTES DE NUEVO SEGUNDO

Alto del Peyresourde, 6.—Clasificación oficiosa del paso de los corredores por la cima del Peyresource, de primera categoría, 1.563 metros:

1 Huot (Centro-Med.).
2 Bahamontes (España), a un minuto.
3 Gaul (H.-Lux.), a un minuto.
4 Stablinski (Francia), a 2' 2".
5 Saint, a 2' 30".
6 Bobet, a 2' 45".
7 Ernzer, a 2' 45".

Después de Ernzer pasó un pelotón de corredores entre los que figuraban Riviere, Baldini, Anglade, Anquetil y Pauwels.—Alfil.

A 50 KILOMETROS DE LA META

Luchon, 6.—Por Luchon, a 50 kilómetros de la meta de llegada, Huot ha pasado en primer lugar destacado. A un minuto treinta segundos le seguía un grupo de corredores, entre los que figuraban Bahamontes, Gaul, Bobet, Anquetil, Dotto, Anglade, Riviere y otros.—Alfil.

UN BUEN GRUPO EN CABEZA

Luchon, 6. — A unos 25 kilómetros de la llegada, un grupo de corredores, en el que figuran los hombres que han pasado destacados por el Peyresourde, marcha en cabeza. —Alfil.

24 CORREDORES EN CABEZA

Lourries Barousse, 6. — Por esta ciudad, último control volante de la etapa de hoy, situado a 17'500 kilómetros de la meta, Huot había sido alcalzado por un grupo de 24 hombres, y todos ellos han pasado con 1'40" de ventaja sobre otro grupo de 14 hombres, encabezados por el español MARIGIL.

GAUL

El pelotón principal marcha a 2'40" de los primeros. En el grupo de cabeza, figuran Gaul, BAHAMONTES, Anquetil, Bobet, Darrigade, Vermeulin y Huot.—Alfil.

DARRIGADE GANO LA ETAPA AL "SPRINT"

Darrigade ha ganado la etapa en 3 horas, 19 minutos y 30 segundos.
2 Saint.
3 Bobet.
4 Anquetil.
5 Vermeulin (París-Nord).
6 Hoevenaers (Bélgica).
Todos con el mismo tiempo del ganador.

HA ABANDONADO FAVERO

El italiano Favero ha abandonado. Vermeulin conserva el maillot amarillo.—Alfil.

¿Vuelve la unidad al equipo francés?

Bobet, designado "capitán de carretera" (cargo sólo honorífico)

Bagneres-de-Bigorre, 6. — Durante la etapa de la Vuelta a Francia Bayona-Bagneres de Bigorre, como se sabe, la actuación de los «tricolores», ha sido nefasta, según se expresó Marcel Bidot en la meta de llegada.

Poco después se reunía con sus corredores y en el curso de esta «conferencia» se tiene noticia de que los corredores «tricolores» han hecho cada uno su «auto-crítica» y ha sido decidido que Louison Bobet, asistido por Raphael Geminiani, sería designado como «capitán en carretera», sin que por ello quiera decir que sea capitán del equipo francés.

Durante esta reunión, Marcel Bidot, ha manifestado que espera que de ahora en adelante, la actuación de los corredores «tricolores» sea mejor llevada y que la situación del equipo de Francia se restablezca.

«De otra forma —ha dicho Marcel Bidot—, no queda más que volver a París».—Alfil.

De Groot está seriamente lesionado

Bagneres de Bigorre, 6.—El corredor ciclista holandés, De Grott, herido ayer en una caída en el desarrollo de al etapa de la Vuelta a Francia y hospitalizado en Bagneres-de Bigorre, será llevado en la mañana de hoy a Toulouse.

El estado de salud del corredor holandés, necesita en efecto, un examen profundo y solamente en el hospital de Toulouse es donde se dispone del material adecuado.

De Groot ha pasado una noche bastante agitada, estando pendiente continuamente de su estado el doctor Dumas, médico de la Vuelta y éste ha preferido que el corredor sea llevado a Toulouse en helicóptero.

El corredor belga, Van Tongrerloo, hospitalizado también en Bagneres-de-Bigorre, su estado no suscita ninguna inquietud; sufre simplemente heridas en la cara.—Alfil.

Clasificación de la etapa de hoy

BAHAMONTES y SAN EMETERIO entraron en el pelotón de cabeza

Saint Gaudens, 6. — La clasificación registrada en la etapa de hoy, undécima de la Vuelta, con 119 kilómetros de recorrido, ha sido la siguiente:

1 Darrigade (Francia), 3-19-30 (3-18 30 con bonificación).
2 Saint (Oeste-Sud.), 3-19-30, (3-19-00 con bonificación).
3 Bobet (Francia).
4 Anquetil (Francia).
5 Vermeulin (París-Nord.).
6 Hovenaers (Bélgica).
7 Graf (Suiza-Alemania).
8 Desmet (Bélgica).
9 Hoorebelke (París-Nord.).
10 Huot (Centro-Mediodía).
11 Robinson (Internacional).
12 Gaul (Holanda-Lux.).
13 Ex aequo:

Bahamontes (España).
San Emeterio (España).
Riviere (Francia).
Ernzer (Holanda-Lux.).
Mahe (Oeste-Sud.).
Planckaert (Bélgica).
Adriaenssens (Bélgica).
Baldini (Italia).
Friedrich (Suiza-Alemania).
Anglade (Centro-Med.).
Dotto (Centro-Sur).
Falaschi (Italia).
25 Stablinski (Francia).
Todos en el mismo tiempo que el ganador, Darrigade, en 3-19-30.—Alfil.

Todavía quedan por recorrer...

OTRAS ONCE ETAPAS

Bayona, 5. — He aquí las etapas pendientes de la Vuelta Ciclista a Francia:

12 etapa: Martes, 7 de julio. St. Gaudens-Albi, 184 kilómetros.
13 etapa: Miércoles 8 de julio. Albi-Aurillac.
14 etapa: Jueves 9 de julio. Aurillac-Clermont Ferrand. 231 kilómetros.
15 etapa: Viernes 10 de julio. Puy de Dome, 12 kilómetros 500. Contra reloj.
16 etapa. Sábado 11 de julio. Clermont Ferrand-St. Etienne, 210 kilómetros.
17 etapa: Lunes 13 de julio. St. Etienne-Grenoble, 197 kilómetros.
18 etapa: Martes 14 de julio. Grenoble (Le Lauteret)-Aosta, 243 kilómetros.
19 etapa: Miércoles 15 de julio. St Vincent-Annecy, 251 kilómetros.
20 etapa: Jueves 16 de julio. Annecy-Chalon Sur Saone, 202 kilómetros.
21 etapa: Viernes 17. Chalon-Dijon (Contra reloj).
22 etapa: Sábado 18 de julio. Dijon-París, 331 kilómetros.—Alfil.

LETRAS DE LUTO

Doña Felisa Caro e hijos, deudos de don Augusto Coloma de la Sota (q. e. p. d.), en la imposibilidad de hacerlo personalmente, agradecen por este conducto las muestras de aprecio y condolencia recibidas de sus amistades, con motivo de la triste desgracia que les aflige.

Asimismo quieren hacer patente su hondo agradecimiento a las autoridades y vecindario de Valdespina, localidad donde el finado falleció cuando, en ejercicio de su profesión de topógrafo, llevaba a cabo diversos trabajos, que de tan cordial forma se han solidarizado con el dolor de dichos familiares, e igualmente al Ilmo. señor Ingeniero Jefe de Topógrafos de la Brigada Topográfica de Parcelación de Palencia, que les han testimoniano su pésame sumándose a los actos de conducción y de funeral celebrados en sufragio del alma del finado.

—Tras recibir los Auxilios Espirituales, ha fallecido en Santa María de Mave, doña Eloísa García de los Ríos. Su muerte ha sido muy sentida, ya que la finada se distinguió en vida por la bondad de sus obras y la piedad de sus actos.

Expresamos nuestro pésame a sus apenadas hermanas políticas doña María de los Ríos y doña Esther Trujillo; sobrinos y demás familia.

—A los 68 años de edad, y después de recibir los Santos Sacramentos, descansó en la paz del Señor, don Jesús Fernández Martín. El finado, por sus virtudes personales, mereció generales aprecios.

Testimoniamos nuestra condolencia a su desconsolada esposa doña Francisca de la Hoz Rosuero; hijos Catalina, Carmen, Lucía y Luis Fernández; hijos políticos, hermana, hermanos políticos, nieta, sobrinos y otros parientes.

Clasificación por equipos

CLASIFICACION POR EQUIPOS EN LA DECIMA ETAPA

Bagneres de Bigorre, 5. — La clasificación por equipo sregistrada en la etapa de hoy, ha sido la siguiente:

1 Bélgica: Janssens, Desmet, Hoevenaers, 19-12-27.
2 Ceste-Sudoeste: Mahe, Saint, Pipelin, 19-29-29.
3 Francia: Privat, Bobet, Anquetil, 19-35-15.
4 París-Nordeste: Vermoulin, Hoobelbecke, Annaert, 19-38 02.
5 España: Marigil, Bahamontes y Manzaneque, 19-39-05.
6 Italia: Bono, Baldini, Falaschi, 19-43-38.
7 Centro Mediodía: Gauher, Anglade, Dotto, 19-45-29.
8 Holanda-Lux.: Gaul, Damen y Ernzer, 19-52-20.
9 Suiza - Alemania: Graf, Friedrich, Plattner, 19-54-56.
10 Internacional: Robinson, Sutton, Cardoso, 19-58-26.—Alfil.

CLASIFICACION GENERAL POR EQUIPOS

Bagneres de Bigorre, 5. — La clasificación general por equipos después de la etapa de hoy, se establece en la forma siguiente:

1 Bélgica, 165-58-20.
2 Paris-Nordeste, 166-21-56.
3 Francia, 166-26-01.

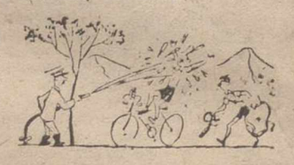

4 Centro-Mediodía, 166-26 56.
5 Oeste-Sudoeste, 166-31-03.
6 España: Bahamontes, Manzaneque y Marigil, 166-32-48.
7 Italia, 166-34-30.
8 Suiza, 166-46 47.
9 Holanda, 166-53-56.
10 Internacional, 167-08-16.—Alfil.

Clasificación del Premio de la Montaña

Bagneres de Bigorre, 5. — La clasificación general para el Gran Premio de la Montaña, después de tres puertos puntuables escalados hasta ahora: col de Bussans, primera etapa; muro de Grammet, tercera y alto del Tourmalet, décima, se establece

en la forma siguiente:

1 Desmet (Bélgica), 10 puntos.
2 Privat (Francia), 9.
3 Ex aequo:
Janssens (Bélgica).
Saint (Ceste-Sudoeste).
Vermeulin (París-Nordeste), todos con 8 puntos.
6 Mahe (Oeste Sudoeste), 7.
7 Hoevenaers (Bélgica), 6.
8 Bono (Italia), 5.
9 Marigil (España), 4.
10 ex aequo:
Guathier (Centro-Mediodía).
Pauwels (Bélgica).
Bergaud (Centro-Mediodía), todos con 3 puntos.
13 Picot (Oeste-Sudoeste), 2.
14 Cardoso (Internacional), 1.—Alfil.

BAHAMONTES primero en la Montaña

BAHAMONTES

Después de la etapa de hoy lunes, la clasificación de los primeros en el Gran Premio de la Montaña es la siguiente:

1 *Bahamontes*, 14 *puntos.*
2 Saint, 14 puntos.
3 Gaul, 12 puntos.

Consideracianes en torno a los escaladores BAHAMONTES Y GAUL

El economato de la Vuelta

Bagneres de Bigorre, 6.—(Crónica de Juan Alvarez de Cienfuegos, del Servicio Especial de Alfil).

Después de la primera etapa montañosa, todo el mundo se preguntará: ¿Y los españoles? y además, concretamente, ¿y Bahamontes?

En términos generales, los corredores españoles han actuado bien, pero tal vez, para los exigentes, no todo lo que se podía esperar de ellos en los Pirineos y en particular, Bahamontes.

Se dice aquí entre la mayoría de los seguidores que Bahamontes y Gaul han demostrado que son los mejores escaladores. Enjuiciándoles por el Tourmalet, el tema se presenta a discusión por la sencilla razón de que ninguno de los dos se clasificó en la cima entre los diez primeros. Y el movimiento se demuestra pedaleando. Y la clasificación sirve para algo. Todo el mundo ya sabe cómo ha sido esa clasificación. Marigil fué el mejor entre los españoles y mejor que Gaul y Bahamontes.

Al Tourmalet había que añadir las dos escaladas de la primera y tercera etapas, es decir, el alto de Bussang y el muro de Gramont, ambas de tercera categoría, es decir, de menor cuantía. Pues bien, Bahamontes y Gaul no tienen ni un mal punto y ya se han repartido hasta 67 puntos. Es altamente significativo.

Bahamontes y Gaul están juntos. El uno detras del otro en siete segundos nada más de margen que, claro está, no es nada.

Deben vigilarse mutuamente. Y representa hasta cierto punto una confianza en el porvenir.

El español se confía más de lo debido.

Porque el otro ya ha demostrado una clase excepcional al ganar dos veces la Vuelta a Italia y una la de Francia. Y quiere emular a Coppi este año, ganando por segunda vez la Vuelta a Francia.

En resumidas cuentas, convengamos que la Vuelta a Francia no ha resultado del todo bien para ellos.

Ahora, esperemos la etapa de hoy, corta, que es casi la mitad del recorrido de ayer, y es excelente recorrido para ambos, porque se han de escalar dos cimas: el Aspin y el Pyresourde, de segunda y primera categoría respectivamente, de 1.489 y 1.563 metros de altura, respectivamente.

Hay menor altura pero se trata de dos escaladas seguidas que, naturalmente probarán la valía de los especialistas.

De los 70 puntos, ¿cuántos corresponderán a Gaul y a Bahamontes? Pronto saldremos de dudas.

En el entretanto, les hablaremos de otra cosa. Por ejemplo del economato de la Vuelta.

La organización de una prueba de envergadura como la de Francia, es, sin duda alguna, muy compleja.

Daremos como prueba algunas cifras que el economato de la Vuelta nos ha suministrado.

Cada mañana, el pelotón hace su toilette. Para esta cuestión la caravana cuenta con 3.500 jerseys, de los cuales 100 son de color amarillo y otros 100 de color verde. Se han hecho con cuatro medidas: pequeño para un corredor tipo Robic (1'58 metros), medio y grande eventualmente para vestir a Saint (1'92 metros), o Rostollan (1'87 metros).

En los furgones más de 12.000 camisetas, más de 6.000 morrales, 2.000 gorras y 500 pares de gafas. Impermeables; 400 bombas para inflar neumáticos; 2.000 cubiertas; 2.500 pares de ruedas y 1.500 escudos que indican la marca de la bicicleta de cada corredor o grupo deportivo a que pertenece. Y otros numerosos accesorios.

Juan Alvarez de Cienfuegos, del Servicio Especial de Alfil.

Cartelera

TEATRO PRINCIPAL

Hoy gran programa doble. Estreno de «Los jovenes amantes», una de las mejores películas de estos últimos años; y «Cita en Hong Kong».

El miércoles. Presentación de la gran Compañía de revistas de Carmen Esbri Tito Medrano, procedente del Teatro La Latina, de Madrid, con el estreno de la revista «A la buena vida». El mayor éxito cómico del año en Madrid. Se despachan localidades. Unico día.

TEATRO CINE ORTEGA

Función a las 7,45: «Hoy como ayer».

CINE PROYECCIONES

Continua desde las 3,30: «El monstruo de tiempos remotos», «Duelo de razas» y «Otros tiempos».

CINE CASTILLA

Continua desde las 3,30: «Vuelve a amanecer» y «Música de ayer».

CINE OTERO

«Duelo en el fondo del mar», cinemascope, technicolor, y «Scotland Yard». Toleradas.

CALIFICACION MORAL:

«Los jóvenes amantes» (3), «Cita en Hong Kong» (3), «Hoy como ayer» (3), «El monstruo de los tiempos remotos» (2), «Duelo de razas» (5), «Otros tiempos» (1), «Vuelve a amanecer» (3), «Música de ayer» (3), «Duelo en el fondo del mar» (2), «Scotland Yard» (3).

Los números que figuran entre paréntesis al final de cada obra, expresan la calificación moral dada por la «Oficina de Espectáculos dependiente de la Comisión Episcopal de Ortodoxia y Moralidad: 1: Todos incluso niños.—2: Jóvenes.—3: Mayores.—3-R: Mayores con reparo.—4: Gravemente peligrosa.—5: Sin calificar.

Modelo de una campaña de prudencia

En 3 años la provincia de Pontevedra ha reducido sus accidentes al 29 por 100 respecto a 1955

El guardia Prudencio avisa desde todas las partes

Prudencio, el guardia pontevedrés, es gordo, bajito, con las piernas arqueadas, como si hubiera servido en Caballería. El guardia Prudencio lleva uniforme azul y botas negras, correaje blanco, con su casco y guantes blancos. El guardia Prudencio lleva el silbato en la boca y tiene la mano derecha levantada, parando a todos a la reflexión.

En julio de 1956, el Consejo Provincial del Movimiento de Pontevedra acordó la creación del Patronato Provincial de la Prudencia, con objeto de atajar la elevada cifra de accidentes de tráfico que en esa provincia, como en todas las de España, empezaba a causar un elevado número de víctimas. Así surgió el guardia Prudencio. Y surgieron los carteles, y las diapositivas en los cines, recomendando a todos reflexión y buen sentido en materia de circulación. Junto a eso, una propaganda provincial bien orientada, con carteles realizados en planchas de hierro para recomendar prudencia, y colocados en las carreteras cada dos kilómetros y medio, en unión de artículos de periódico y de consejos por la radio, completaron la campaña.

Los resultados, al cabo de tres años, han sido enormemente satisfactorios. Las medidas recomendadas y una vigilancia más estrecha en todas las carreteras han logrado disminuir los porcentajes de muertos y heridos a cifras mucho más bajas.

Pese a que el número de vehículos casi se ha duplicado, en cambio el número de muertos en accidentes de tráfico ha disminuido a la mitad, aproximadamente. (El 41 por 100 de los registrados en 1955). Y en la misma proporción disminuyen, lógicamente, los heridos. Significativo es que, en el total de accidentados se pase de los 950 de 1955 a los 300 registrados el pasado año, en una reducción que supone el 70 por 100.

Los pontevedreses se han acostumbrado a la figura familiar de Prudencio. Quizá esto sea un peligro, porque lo importante en una campaña de propaganda es que la llamada sea, efectivamente, una llamada de atención. Y la atención disminuye cuando ya no constituye una sorpresa. Sin embargo, las cifras demuestran que Prudencio ha sido un guardia eficaz, y que sus indicaciones no han caído en saco roto.

Quizá valga la pena de seguir el ejemplo. En realidad, en todas partes pueden hacerse campañas similares, apoyadas en tres puntos principales:

Primero.—Difusión del Código de Circulación, señales de tráfico, etcétera, insistiendo en las más olvidadas; por ejemplo, que en carretera, el peatón debe circular por su izquierda, para ver venir los vehículos de frente.

Segundo.—Llamadas a la prudencia, puesto que está demostrado que el 50 por 100 de los accidentes se producen por imprudencia, como mínimo, sin que llegue al 10 por 100 la causa de fallos del vehículo.

Tercero.—Vigilancia y reflexión férrea contra las infracciones del Código de Circulación.

Los dos primeros puntos son importantes. El tercer punto es decisivo. Dice el viejo refrán castellano que «la letra con sangre entra». El guardia que se limita a amonestar a un peatón que se salta un disco rojo, hace mal con su benevolencia. Debe multarle, para que no vuelva a transgredir la señal del semáforo, para que se acuerde, para que le dé importancia a esa falta, con la que ha puesto en peligro su vida. Del mismo modo, el guardia que se limita a sermonear al conductor de un coche cuando ha infringido el Código, por benevolencia, porque le impresiona el coche, o porque le impresiona el ocupante del coche, está cometiendo casi otro delito: está dejando sin sanción una falta que, si en esa ocasión no ha tenido consecuencias, la próxima vez puede ser un homicidio por imprudencia. Del mismo modo, la policía de tráfico debe velar en las carreteras, frente a todos los locos que, por la manía de la velocidad, corren un riesgo y ponen en grave riesgo a los demás; frente a los camiones que se adueñan del centro de las calzadas o no cruzan las luces; frente a los que no respetan las normas de un Código que es tan importante como las vidas que están en juego.

Por lo pronto, Prudencio ha conseguido mucho, con esa iniciativa de la primera autoridad de Pontevedra. Buenas son las llamadas, y buena es la propaganda, como acaba de demostrarse allí. En ese sentido todas las llamadas son pocas, desde los carteles indicadores a los sellos de correos, como la emisión que sacó Italia bajo el lema de «Prudenza sulla strada». Porque lo asombroso es que hasta ahora el mundo, tan preocupado de cualquier accidente de aviación o marítimo, siga teniendo tal ignorancia olímpica en torno a los accidentes del tráfico rodado.

Deléitese con un buen libro

Pida las últimas novedades a

E. G. DIARIO - DIA

Cuadro de especialistas de la Asociación de la Prensa Palentina

Cirugía: D. Dacio Crespo H. de Medina, Teniente Velasco, 1. Teléfono, 1456.

Medicina interna: D. Rafael M. Almeida, Mayor, 244. Teléfono, 1563.

Tocología: D. César Fernández-Ruiz, Mayor, 33. Teléfono, 1533.

Corazón y pulmón: D. Valeriano Bozal Urzay, Ramírez, 4. Teléfono, 1642.

Garganta nariz y oídos: D. José Escapa Leal, Mayor, 236. Teléfono, 1416.

Riñón y vías génito-urinarias: D. José Sanz Vinuesa, Teniente A. Velasco, 15-2.°, izq. Teléfono, 2663.

Niños: D. Serapio Pajares, Calvo Sotelo, 3. Teléfono, 1650.

Geriatría (Ancianos): D. Manuel Melendro, Estrada, 27. 2.°, izquierda. Teléfono núm. 2956.

Enfermedades nerviosas y mentales: D. Alfredo Prieto Vidal, Don Sancho, 17, 2.°. Teléfono, 1928.

Piel: D. Cándido Rodríguez Pascual, V. Calderón, 7. Teléfono, 2106.

Análisis clínicos: D. Pedro Martínez, Avenida José Antonio, 47. Teléfono, 1436.

Radiólogo: D. Felipe Martín R. Escobar, Plaza de León, 2. Teléfono, 1352.

Oculista: D. Guillermo González Alvarez, Mayor, 130.

Odontólogo: D. Jesús Durántez Padierna, Martínez de Azcoitia, 1. Teléfono, 1643.

Practicante: D. Gaspar Delgado, General Mola, 61. Teléfono, 2239.

Practicante: D. Honorio Cuesta, Modesto Lafuente, 21. Teléfono, 2416.

Servicio clínica para intervenciones quirúrgicas: Clínica San Bernabé, Hospital, 1, Teléfono, 2100.

Decano honorario: D. Tomás Rodríguez Alonso, Martínez de Azcoitia, 3.

M.C.D.2022

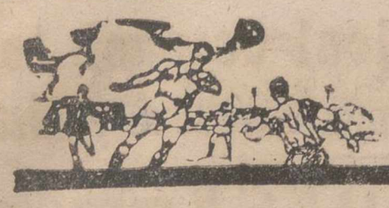

Deportes

Suplemento deportivo de DIARIO-DIA. Jornada del domingo día 5 de Julio de 1959

España, campeón de la Copa del Mediterráneo

En Atocha derrotó a Turquía por 2 tantos a 0

El equipo español, que jugó bien conjuntado, mereció más tantos a su favor por el casi constante dominio que ejerció

ESPAÑA B, 2; TURQUIA A, 0

San Sebastián, 5.—Con asistencia del Sr. Lafuente Chaos y otros fedetivos, autoridades locales y provinles, numeroso público, sin llegar lleno, saltaron al campo los equis a las cinco y cuarto, siendo recitos con ovaciones y una vez alidos ante la tribuna, una banda litar interpretó los himnos nacio , en medio del respeto y entusta expectación que ofreció el acto, cias al cual volvieron a ver un rtido de selecciones nacionales desés de 23 años.

ARBITRO Y ALINEACIONES

El árbitro francés, monsieur Lesne, alineó a los equipos de la siente forma:

España «B»: Araquistáin; Sastre, stre; Ruiz Sosa, Rodri, Del Sol; rres, Peiró, Pepillo, Ribelles y Cor.

Turquía «A»: Ozcan; Osman, Don; Vni, Ergun Cemil; Ahmet, Se, Yuksel, San y Aydin.

Se temía el calor, pero el cielo, endado, permitió jugar a la sombra; el natural beneficio para el púco, jugadores y juego, aunque con tas a quitar dureza al campo, se ó éste, quedando algo resbaladi por las laterales, lo que nos pri de aumentar el tanteo en dos tres goles que se perdieron por timosos e inoportunos resbalones nuestros atacantes.

JUEGO ABIERTO Y DE ATAQUE

El Sr. Herrera, que se mostró optista antes del partido, planteó e a base de atacar resueltamente el ala derecha en punta, y Ribes, ligeramente retrasado, bien apoio por los dos medios, que también caron según su modalidad, ya cocida en sus equipos de Sevilla. La fensa cubrió su zona sin agobios en general, ambos equipos jugaron dejaron jugar, para alegría del go y contento del público.

Como los medios españoles domiron el centro del campo y los deteros mostraron superior habilid y técnica a sus oponentes, los ligros fueron constantes para la ta turca, defendida con esfuerzo medios y algunos delanteros, sin voluntad de hacer cerrojo, sino obligados por los rapidísimos ataques que llovían sobre su marco.

EXCELENTE FORMA FISICA DE LOS TURCOS

Los turcos mostraron excelente forma física y resolución defensiva, pero como atacantes no lograron llevar peligro alguno a la puerta de Araquistáin, que hasta mediada la primera parte no había tocado un balón, ni siquiera para sacar de puerta.

Ya desde un principio, el dúo Peiró Pepillo llegaron con frecuencia al marco de Ozcan y una bolea de Pepillo a centro retrasado de Peiro, y un chut angulado de éste, no fueron goles de milagro, en los cinco primeros minutos, y seguidamente, balones rechazados por la defensa y rematados por Collar y Torres dieron en el lateral o en el larguero, uniéndose Del Sol y Ruiz Sosa, éste bombardeó con tiros angulados que hicieron lucirse a Ozcan, que fué muy ovacionado.

MARCA ESPAÑA EL PRIMER GOL

A la media hora de juego se igualaron las fuerzas y un centro pasado de Ahmet no encontró rematadores y Seref, aprovechando un rebote, por poco logra un gol que evitó Sastre a fuerza de salir lesionado, por lo que más tarde fué reemplazado por Alvarito. Poco después, el mismo Seref, jugador violento, choca con Araquistáin y le conmociona, pero aquí termina la reacción turca, pues la réplica española ocasiona un lío ante Ozcan en el que los resbalones evitan goles seguros, hasta que llega por fin el primero a los 37 minutos, cuando habiendo avanzado Pepillo, fué cortado con la mano por la defensa turca, falta que sacada por Del Sol, es rematada con tiro bajo de Peiró que se cuela por el ángulo derecho.

SEGUNDA PARTE

En la segunda parte, los turcos han sustituído por lesiones a sus jugadores números 6 y 10, pero no mejoran su juego, pues a pesar de que el nuevo interior izquierdo es fuerte y buen tirador, también es lento y no liga con sus compañeros. En seguida se tiró el primer córner contra España, pero la réplica fué tan fuerte, que en dos minutos Peiró perdió otros tantos goles, solo ante Ozcan por lamentables resbalones, y un lío a la misma puerta fué resuelto por tiros flojos de Del Sol. Torres fué derribado en posición peligrosa y otro lío ante Ozcan fué milagroso que no terminara en gol.

RIBELLES FALLA UN PENALTY

Con ello se desanimó el juego de nuestro equipo y bajó en calidad, con protestas del público, que no veía resultado práctico en el marcador, y hasta se puso de parte de los turcos, a los que, a los 25 minutos de esta parte, el árbitro señaló un penalty, al chocar el balón en un brazo de un defensa turco, castigo que fué protestado por el público tanto como por los turcos. Lanzado por Ribelles, fué bien parado por Ozcan, y hubo aplausos.

DOMINIO A PLACER Y SEGUNDO GOL DE ESPAÑA

Siguió el dominio de España y a los 35 minutos cruzó el campo Ruiz-Sosa, centró corto y Pepillo, a placer, marcó el segundo gol, que dejó así el resultado definitivo, pues tampoco tuvieron éxito dos ocasiones de Peiró y una de Pepillo, por causa de resbalones y mala puntería.

El equipo español, bastante bien conjuntado, jugó bien por el centro y lució por los extremos, menos Torres que Collar. Pepillo se agotó en el segundo tiempo. Peiró animó el ataque, a pesar de su poca fortuna, y Ruiz-Sosa fué el más aplaudido, por su concreta labor de ataque, sin abandonar la defensa, no desentonando Del Sol. La defensa tuvo poco trabajo y Araquistáin menos todavía.

Entre los turcos, el portero Ozcan realizó muy meritorias paradas a tiros altos y esquinados y sus compañeros de defensa lucieron más que su ataque, al que no se le vió peligrosidad.

El árbitro francés, monsieur Lequesne, bien en general, con toda autoridad; fué ovacionado.

Al terminar el encuentro, ambos entrenadores mostraron su satisfacción por el desarrollo del encuentro. —Alfil.

Pida siempre:
Jerez Quina "SAN RAMON"

"Los Miamis" ganaron a la Selección de Peñas Palentinas

Los ingresos recaudados serán donados íntegramente en beneficio de las Hermanitas de Ancianos Desamparados

Con media hora de retraso sobre el horario previsto, ya que el sol derretía hasta las piedras, se ha celebrado ayer en el Campo de la Juventud el anunciado partido de fútbol, entre «Los Miamis» y la «Selección de Peñas Palentinas».

Como si el público presintiese el generoso rasgo de los contendientes que se nos daría a conocer después, acudió en cantidad respetable y depositó su donativo de 5 pesetas, integrando una bonita cantidad que daremos a conocer muy en breve, y que será destinada, por expreso deseo de todos los participantes y Comisión Organizadora en favor de las Hermanitas de los Ancianos Desamparados.

Todo resultó bien. El público se divirtió con el partido de «choque», contemplando el entusiasmo de todos sus integrantes, con su juego «andante». Destacaron todos, porque todos pusieron su buena fe y su gran corazón en favor de un fin altamente elogiable.

En los preliminares saltaron al campo los cuatro equipos que habrían de intervenir en la tarde, para hacer la ofrenda de bellos ramos de flores a las madrinas representativas de todas las Peñas.

Los equipos especiales de Luis Serrano y Alfonso Arroyo filmaban, mientras tanto, las escenas más interesantes y en este momento saltaron al campo un pequeño grupo de ancianos, en cuyo favor revertirá íntegramente la suma recaudada, y en medio del corro de jugadores, uno de ellos levantó su voz emocionada para dar las gracias a todos cuantos han colaborado en este hermoso rasgo.

Después del partido «andante» saltaron al gran césped del Campo de la Juventud, los menos «veteranos» para disputar el encuentro «serio». Lo que menos importa es quién ganó y quién perdió. Solamente importa que el primer encuentro produjo la hilaridad del público y que éste quedó satisfecho, porque la finalidad perseguida justificaba todo. Marcos de Celis marcó el gol de la victoria de los «Miamis» y en el segundo encuentro, pese a gran entusiasmo de las Peñas rivales, también triunfaron «Los Miamis» por tres goles a uno.

Por la noche, a las once y media, se celebró una animada fiesta en la Pista Bolonia que fué retransmitida por Radio Palencia. Se hizo entrega de los trofeos conquistados a los conjuntos ganadores y la empresa donó también una cantidad en favor de los ancianos.

Esperamos la liquidación definitiva de los ingresos y gastos para dar a conocer a todos lo conseguido y para agradecer una vez más, a todos los intervinientes y colaboradores, sin excepción, este generoso y humanitario rasgo.

CASA MARTIN, es sello de distinción. Canadienses dóngola, abrigos y confecciones selectas
Mayor, 86. — Teléfono 3296
PALENCIA

MUDANZAS ARRIBAS
Nuevo Auto-capitoné
Plaza Mayor, 5. — Teléfono 2383
VALLADOLID

La Vida en la Provincia

La festividad de San Juan Bautista en Barriosuso de Valdavia

Al acercarse la fecha de la festividad de San Juan Bautista, patrono de Barriosuso de Valdavia han venido desde diversos lugares de la geografía nacional, numerosos hijos del pueblo, familiares y amistades a celebrar la fiesta de este Santo Patrón y disfrutar de unos días de descanso. Ello prueba la gran devoción que los hijos del pueblo tienen a su Patrón y así quieren venir a festejarle.

Como dice el refrán castellano: Que por la víspera se conocen los santos, así ha querido demostrarlo este pueblo valdaviés. Por la tarde y al toque de campana, se reunieron todos los fieles para cantar las Vísperas en honor de San Juan. Terminadas éstas, la juventud muy alegre y muy unida de este pueblo se dirige a esperar al Reverendo Padre José Luis de los Herreros, O. P., quien va a ocupar la sagrada cátedra por invitación especial de una familia conocida e hija del pueblo. Al acercarse el coche que conducía al predicador es acogida su llegada con «vivas» y disparo de cohetes. A lo largo del trayecto es acogido con muestras de cariño y alegría por todo el vecindario.

Por la noche y para conmemorar la inmemorial tradición de la noche de San Juan, que se conserva a través de los siglos, salen a presenciar la famosa hoguera que ha sido preparada y organizada por la juventud y que se conserva hasta el amanecer del día de San Juan.

Amanece el día 24. Día claro, alegre y risueño. Al despertar el día, la música alegra los corazones con numerosas composiciones musicales. Más tarde, se celebra el Santo Sacrificio de la Misa. La dice un hijo del pueblo: el Reverendo Sacerdote don Félix Cabezón Noriega Canónigo Magistral de la S. I. C. de Burgo de Osma. Durante el Sacrificio ocupa la sagrada cátedra el ya mencionado Padre José Luis de los Herreros, O. P., Licenciado en Derecho y Doctorado en Sagrada Teología en la Ciudad Eterna. Con voz clara y majestuosa y con palabras sublimes y llenas de grandiosidad desarrolló el tema: Tu, puer, propheta Altissimi vocaberris: praeibis ante Dominum parare vias ejus». Predicó lo mismo que San Juan hizo en el desierto, que el reino de Jesucristo es un reino de verdad, de justicia, de paz y de amor. Dedicó también un pequeño recuerdo al Alcalde que días atrás había fallecido y que sabía que su muerte había sido muy sentida en este pueblo de Barriosuso. Terminó alabando las buenas cualidades que adornan a estos buenos cristianos y exhortándoles se aparten de las ocasiones del vicio y del pecado que tanto hoy día acechan por doquier.

Por la tarde, se celebró el encuentro de fútbol entre el D. Saldaña y el D. Valdaviés, que fué muy del agrado del público y en el que ambos equipos merecieron ganar, pero la victoria se fué a los locales que ganaron por cinco tantos a tres. Terminado éste, la famosa Orquesta «Bahía», de Palencia amenizó la tarde y la noche con populares y selectos bailes. Así, de esta forma, tan sencilla y cristiana, ha celebrado este pequeño pueblo valdaviés la fiesta de su Patrón San Juan Bautista.

Benito Villalba Herrero

ALBAÑILES
Se necesitan para trabajar temporalmente en fábrica de Barcelona. Facilitamos residencia con pensión completa. Escribid edad, naturaleza, pretensiones y categoría profesional, al número 677.
Pelayo, 38, Pral. BARCELONA

Cortadoras eléctricas para fiambres

Necesitamos vendedores para trabajar la provincia introducidos en el ramo de la alimentación, bares y hostelería. Escribid indicando referencias a MANUFACTURAS ESEM, S. L. Apartado, 356. SAN SEBASTIAN

Los palentinos en Madrid

Una visita a Victorio Macho en su casa-museo de Toledo

La Casa de Palencia proyecta rendirle un gran homenaje

MADRID. — Antes de que el calor estival desperdigue a la colonia palentina por los distintos lugares de veraneo, nuestro Centro Regional, que desde hace tiempo tenía el pensamiento de manifestar su admiración y cariño al gran escultor Victorio Macho, le hizo una visita en su casa-museo Roca Tarpeya, de la imperial ciudad de Toledo, para darle cuenta de este propósito y gozar por unas horas de la charla siempre interesante y amena del genial artista.

La representación de la Casa de Palencia estaba formada por don Tomás Alonso, don Pedro Herrera, don Dionisio Villegas, don Agapito Pérez Martín, don Albino García Calvo, don Mariano G. Carrascal, don Gregorio H. Labarga, don Pablo Esteban, don Mariano Escobar, don Emiliano de las Heras, don Fermín Vivar y don Didimo Fresno Rico.

El corto viaje se realizó en cuatro automóviles pertenecientes a los cuatro afortunados excursionistas que pueden permitirse el lujo de tener coche propio y siempre a generosa disposición de los amigos. Después de comer en un restaurante típico de Toledo, se hizo el recorrido de circunvalación a la maravillosa ciudad, verdadero relicario de historia y de arte, con detención en la ermita de la Virgen del Valle, para rezar una Salve por el doble motivo de coincidir esta advocación con la de Saldaña y de cumplir el popular rito de tocar la campana del pequeño santuario para casarse pronto, aunque también un casado tiró de la cuerda del campanillo, con intención humorística, a ver si también tenía efecto para «descasarse».

A las cinco y media de la tarde, hora previamente acordada, por medio de don Pedro Herrera pues, de no haberlo hecho así, la casa de Victorio Macho hubiera estado invadida por otros visitantes, hacíamos nuestra entrada en Roca Tarpeya, donde nos esperaban ya el insigne escultor y su bella e inteligente esposa. A pesar del respeto que infunde aquella casa-museo, los palentinos entramos en ella con la confianza de quienes van al domicilio de un amigo y con el orgullo de ser paisanos de tan extraordinario artista.

Más de dos horas duró el recorrido por las salas de este excepcional museo, admirando tanto las obras expuestas como las explicaciones de su autor, que es un charlista estupendo, un conversador agudísimo y un fino humorista que, en el relato de graciosas anécdotas frecuentemente relacionadas con cosas palentinas, es un prodigio de precisión en la palabra y en la intención del comentario.

Los visitantes que aún no conocían personalmente a Victorio Macho quedaron sorprendidos de su gran talla intelectual, en contraste con su pequeña física, de hombre menudo y enjuto como un sarmiento, aunque de una recia personalidad. Además, actualmente, pasados los efectos de la enfermedad que le aquejó a su regreso de América Victorio Macho se encuentra pletórico de vitalidad, enérgico, vivaz, locuaz, inquieto, ocurrente... Para los que ya le conocíamos, el nuevo encuentro ha sido una vigorosa ratificación de la valía de este hombre, adornado en todas sus facetas por los atributos del genio. No en vano se coloca su nombre a la cabeza de la escultura mundial.

Nos ha causado a todos la impresión de que se siente feliz, muy feliz, en Roca Tarpeya, rodeado de su obra, mejor dicho, de parte de su obra, porque otra gran parte de la misma continúa en América, en espera de que termine la construcción del nuevo pabellón de dos pisos que ya se encuentra bastante avanzado. Suponemos que, cuando no tiene visitantes a quienes contar sus recuerdos, Victorio Macho dialoga con sus esculturas, en especial con su madre, que sigue viva en el mármol, y con su hermano Marcelo, que «vive» muerto con su hábito de granito.

Todo contribuye en Roca Tarpeya a la felicidad del eminente escultor palentino: la satisfacción españolísima de legar toda su obra a la Patria; la situación del museo en la ciudad más artística de España y a las puertas de Madrid; la constante peregrinación, por este templo dedicado a su arte, de personalidades nacionales y extranjeras, y el inmenso cariño de su nueva esposa al marido y su entrañable y devota compenetración con el artista.

Sería alargar excesivamente esta crónica si detalláramos el recorrido por las salas y los jardines, recogiendo los comentarios y anécdotas de Victorio Macho ante cada obra. Además, cometeríamos una indelicadeza, porque el escultor está escribiendo un libro en el que aparecerán esos mismos y otros interesantes recuerdos. Siente preocupación Victorio Macho por sí, después de haber triunfado como escultor, fracasa como escritor. Pero es un temor gratuito, una excesiva modestia, porque, a juzgar por las muestras que conocemos, es un escritor excelente.

La misma modestia y prudencia demostró durante toda la visita, preguntándonos si nos aburría o nos cansaba con sus relatos, cuando precisamente nos estaba deleitando y regalándonos con una conversación espontánea que, de haber sido recogida en cinta magnetofónica, hubiera podido competir con una charla de García Sanchiz.

El vicepresidente de la Casa de Palencia don Tomás Alonso, en nombre del Marqués de la Valdavia, que no pudo asistir, dió cuenta a Victorio Macho del deseo de rendirle el próximo otoño el homenaje de la colonia palentina en Madrid, en la forma que todavía no se puede concretar, pero que por lo menos se acerque a lo que él se merece y que sea a la vez una honra para los palentinos al demostrar su cariño y su admiración a tan ilustre paisano.

Fernán DEL VALLE OJEDA

PAPELES DE MANILA, SEDA, CUERO Y KRAFT
para envolver
PIDANOS PRECIO Y CALIDAD
GRAFICAS AGUADO
Mayor, 130
PALENCIA

El motorista catalán Cadirat murió en accidente durante las "XXIV horas de Montjuich"

Su prometida pereció en el avión que encontró la muerte Blume

Barcelona, 5. — Conrado Cadirat, conocido motorista catalán, que participaba en la V Edición de las XXIV Horas Motoristas de Montjuich ha muerto víctima de un grave accidente. Trasladado con urgencia a la clínica del Dr. Soler Roig, se le apreciaron fractura de ambos maxilares y posible de la base del cráneo. Fué llevado al quirófano para ser operado, pero los auxilios de la ciencia no pudieron salvar su vida.

El piloto de la Derbi, Montane resultó también lesionado aunque de menor importancia.

Al conocerse la noticia del fallecimiento de Cadirat, los directores de las casas Ossa y Derbi, decidieron retirar sus motociclistas de la competición, en señal de duelo.—Alfil.

LA PROMETIDA HABIA PERECIDO CON EL EQUIPO DE BLUME

Barcelona, 5. — Conrado Cadirat, el motorista muerto en el trágico accidente de Montjuich, había sufrido recientemente, la muerte de su prometida en el violento aterrizaje del avión en que murió el equipo de atletas de Joaquín Blume, era la amiga de la señora Blume que acompañaba a ésta en su desplazamiento a Canarias.

El fallecimiento de Cadirat se produjo a las seis de la mañana.—Alfil.

EL ESTADO DE LOS DEMAS ACCIDENTADOS

Barcelona, 5. — Las últimas noticias de los accidentados en el curso de la carrera XXIV Horas Internacionales de Montjuich, indican que el corredor de «Derbi» Roger Montane, que resultó lesionado al colisionar su máquina con la «Ossa» de Conrado Cadirat, accidente en el que éste último halló la muerte, sufre heridas leves y pudo regresar al circuito de la carrera para reanudar la prueba, mas la retirada de las máquinas de ambas marcas lo impidió.

En cuanto a la mujer atropellada, que ha sido internada en el Hospital Clínico, se llama Joaquina Nicomedes y sufre lesiones de pronóstico reservado. El piloto que la atropelló, José Sarda, está internado en la clínica del Dr. Soler Roig, donde aún no ha sido facilitado parte facultativo. — Alfil.

El Granada continuará en Primera División

Empató en Sabadell

SABADELL, 1; GRANADA, 1

Sabadell, 5. — El resultado del partido de fútbol Sabadell-Granada ha sido de empate a un gol.—Alfil.

OPOSICIONES C. A. M. P. S. A.
45 plazas Auxiliares y Oficiales. Edad 18 a 35 años. Sueldos 39.000 y 48.000 aproximadamente. Preparación en clases y por correspondencia a cargo de Funcionarios de CAMPSA, señores Morillo, Muro y De la Vega. Grandes éxitos convocatorias anteriores. Contestaciones. Programa con instancia gratis (franqueo, 2 ptas.)
ACADEMIA BILBAO SAGASTA, 10 MADRID

El Real Madrid empató a un tanto con el "Millonarios"

Pese al elevado precio de las localidades, el campo de Bogotá se llenó por completo

Bogotá, 5.—El Real Madrid y el «Millonarios» han empatado a un tanto en el partido interclub de fútbol celebrado esta tarde en esta capital.

El primer tiempo finalizó con igualada a cero.

Pese al elevado precio que se había puesto a las localidades, el estadio presentaba un lleno completo, con más de 25.000 personas en las tribunas.

Los jugadores madridistas salieron al campo luciendo brazaletes negros, en señal de luto por el fallecimiento de D. Luis Corrales, ex directivo de la Real Federación Española de Fútbol y del Real Madrid.

A las órdenes del colegiado colombiano Ovidio Orrego, los equipos presentaron las siguientes alineaciones:

Real Madrid: Domínguez; Marquitos, Casado; Santisteban, Santamaría, Zárraga; Herrera, Mateos, Di Stéfano, Puskas y Gento.

Millonarios: Centurio; Avila, Gallegos; Zuluaga, González, Días; Llaraz, Contreras, Marcolini, Castro y García.

El interior Contreras abrió el marcador a los 25 minutos del segundo tiempo, con lo que puso a su equipo con ventaja. Marcó de fuerte tiro desde fuera del área, que cogió por sorpresa al portero madridista.

Sin embargo, el delantero centro Di Stéfano consiguió la igualada, a los 36 minutos de esta segunda parte, con lo que estableció el tanteo definitivo del encuentro.—Alfil.

†

EL SEÑOR

D. Jesús Fernández Martín

falleció en Palencia
el día 4 de julio de 1959
A los 68 años de edad
Después de recibir los S. S.

D. E. P.

Su desconsolada esposa Francisca de la Hoz Rosuero; hijos Catalina, Carmen, Lucía y Luis Fernández; hijos políticos José Díez (Industrial de esta plaza), Pedro Guzón (Industrial de esta plaza) y Teodoro Rojo; hermana Juliana; hermanos políticos Jerónimo (ausente), Francisco y Tomás (ausente); nieta, sobrinos y demás familia,

Suplican una oración por el descanso de su alma.

Casa mortuoria: Felipe II, número 5 (antes 2.ª Travesía Modesto Lafuente).
Pompas fúnebres «Hontiyuelo»

GUIA MEDICA

AGUAYO, LORENT
Medicina y Cirugía
Huesos y Articulaciones
Mayor, 96-2.º. — Teléfono 1934
Consulta: 12-2

Doctor Rafael Fuentes
Ex-Prof. A. de la Cátedra de Urología
Urólogo, en propiedad, del S. O. E.
RIÑON Y GENITOURINARIAS
General Amor, 11. Consulta diaria: 11 a 1, excepto sábados
Teléfono, 3419

SANTIAGO MORO
MEDICO - PUERICULTOR
Médico ex interno de la Casa Salud Valdecilla
ESPECIALISTA EN NIÑOS
RAYOS X
Consulta de 11 a 2 y de 4 a 6
Mayor Pral., 116, 2.º. Telf., 1451

José M.ª Martín Barbán
Medicina y Cirugía del aparato digestivo
Consulta, de diez a una
General Franco, 2. — Telf. 3041

V. ALONSO ROJO
CIRUGIA - PARTOS - MATRIZ
Plaza Abilio Calderón, 1, segundo

J. GARCIA-PUENTE LLAMAS
Médico ex-interno de la Casa Salud Valdecilla
PULMON Y CORAZON
Rayos X. Electrocardiografía
Broncografías. Exploraciones bronquiales
República Argentina, 4, entresuelo
Consulta: 12 a 2 y 4 a 6. T. 3096

S. PAJARES GARCIA
Médico Jefe de los Servicios Provinciales de Puericultura, por oposición
Consulta de Puericultura y Enfermedades de los niños
RAYOS X
Calvo Sotelo, (Jardinillos), 3, 1.º dcha.
Horas: de 12 a 2 Teléfono, 1650

RAFAEL M. ALMEIDA
SUSPENDE SU CONSULTA HASTA EL DIA 3 DE AGOSTO

O. DURANTEZ MAYO
MEDICO PUERICULTOR
Ex-profesor A. de la F. M. de Barcelona
Especialista en niños
RAYOS X
Consulta de 10-1 y 4-6
VALENTIN CALDERON, 19

D. DACIO CRESPO H. DE MEDINA
JEFE DE LOS SERVICIOS DE CIRUGIA DEL HOSPITAL PROVINCIAL POR OPOSICION
Consulta de 12 a 2 y de 4 a 6
Teniente Velasco, 1 (detrás de la iglesia de San Lázaro).—Telf. 1456
Operaciones y Urgencias: Clínica San Bernabé. Telf. 2100

E. ROBLES
José Antonio, 47, 1.º (Salón) de once a una y media Tlf 1412
ENFERMEDADES DE LA PIEL
Cáncer. Tumores. Ulceras. SIFILIS VENEREAS
ENFERMEDADES DE LAS VIAS URINARIAS Y GENITALES
Electroterapia. (Diatermia, onda corta. Electrocoagulación. Rayos D Corrientes, etc.). Nieve carbónica. Análisis.

J. DURANTEZ CAMINERO
MEDICO-OCULISTA
del Servicio Oftalmología del Hospital Provincial de Madrid
Consulta en D. Sancho, 10
(Edificio Banco Español de Crédito)

PROF. DR. CESAR FERNANDEZ-RUIZ
CIRUGIA DE LA MUJER. — PARTOS
Profesor de Ginecología de la Facultad de Medicina
Jefe de la Maternidad — Maternólogo del Estado
CONSULTA DIARIA, de 12 a 3
Mayor Principal, 33. Teléfono 1533
Palencia
Operaciones y partos: Clínica "San Bernabé"

C. RODRIGUEZ PASCUAL
Director del Dispensario Oficial Dermatológico y Antivenéreo (por oposición)
ENFERMEDADES DE LA PIEL
Ulceras de pierna - Varices - Hemorroides - Enfermedades ano-rectales
Consulta de doce a dos V. Calderón, 7 Teléfono, 2106

MAXIMILIANO FERNANDEZ FERNANDEZ
Asistente del Instituto de Oftalmología y Hospitales Moorfields y Westminster de Londres. Ex-cirujano residente del Hospital de Oftalmología de Wolverhampton. Oftalmólogo del Estado. Profesor de la Facultad de Medicina
Enfermedades y Cirugía de los ojos
CONSULTA MARTES, JUEVES Y SABADOS, DE 12 A 2
Valentín Calderón, 19 y 21, 3.º, izquierda

M.C.D.2022

EL DOMINGO TAURINO

En la última de feria de Burgos, Bernadó y Solanito cortaron orejas con Miuras grandes y poderosos

Reapareció triunfalmente Chamaco en Barcelona y agotó el papel

Cuatro orejas cortó Luis Miguel en Arles (Francia)

CORRIDAS

BERNADO Y SOLANITO CORTARON OREJAS EN BURGOS

Burgos, 5. — Ultima corrida de feria. Siete toros de Miura, grandes, con poder y difíciles. Tarde de bochorno.

En el primero, de rejones, Josechu Férez de Mendoza se luce como caballista y como torero a la jineta. Coloca tres rejones superiores, dos pares de banderillas con una mano y otros dos con las dos y un rejón de muerte. Descabello a la primera. (Ovación, una oreja y vuelta al ruedo y saludos).

Joaquín Bernadó se hace aplaudir al torear de capa al primero de lidia ordinaria. Con la muleta faena con estatuarios, derechazos y de pecho. Naturales, de pecho y manoletinas, para un pinchazo muy bien señalado. Cae el toro y le levante el puntillero. Descabello a la segunda. (Ovación grande, una oreja, vuelta al ruedo y salida al tercio).

En su segundo también oye muchos aplausos con la capa. El público protesta una vara muy [illegible] gada y el toro se duele al castigo. Bernadó trastea y entra a matar, cobrando dos pinchazos. El diestro es alcanzado en la ingle. Se descompone y pincha otras cuatro veces. Un aviso. Entra decidido a matar y es cogido nuevamente. Pasa a la enfermería. Solanito descabella al segundo intento.

Solanito escucha una ovación enorme al torear por verónicas a su primero. Es ovacionado nuevamente al quitar por chicuelinas. Rafael Pedrosa también escucha una ovación al quitar de frente por detrás.

Solanito pone dos pares de banderillas. Faena de muleta que brinda al público y realiza como puede, comenzando con pases por alto y ayudados. Naturales y pases de todas las marcas entre ovaciones y sonando la música. Termina con un estatuario. Una estocada casi entera y descabello a la primera. (Ovación, una oreja, vuelta al ruedo y salida al tercio).

En el quinto, que llega a la muleta difícil, se limita a trastear. Una estocada y descabello. (Aplausos y pitos).

Rafael Pedrosa saluda a su primero con una larga de rodillas. Una serie de verónicas muy templadas y quite de frente por detrás, que es aplaudido. Faena con pases con la derecha y de pecho, al son de la música. Más derechazos y naturales y manoletinas. Más de media estocada, dos pinchazos y otra media. (Ovación y saludos).

En el último, Rafael Pedrosa es ovacionado al torear de capa y en quites. Con la muleta no puede hacer nada y se limita a trastear. Una estocada y descabello. (Palmas y pitos).

En la enfermería fué asistido el banderillero de la cuadrilla de Joaquín Bernadó, Fernando Gómez Autillo, de heridas contusas en cara y cuello y ligera conmoción cerebral. Pronóstico menos grave, que le impidió continuar la lidia.

En la lidia del cuarto toro fué asistido el diestro Joaquín Bernadó, que sufre un varetazo en la región inguinal derecha, que le impidió continuar la lidia.—Cifra.

CHAMACO, EN SU REAPARICION EN BARCELONA, AGOTO LAS LOCALIDADES Y TRIUNFO

Barcelona, 5.—La reaparición de Chamaco despertó una gran expectación y se agotaron las localidades.

El cartel era de seis toros de Sánchez-Cobaleda, para Antonio Bienvenida, Julio Aparicio y «Chamaco». Este último fué ovacionado al hacer el paseillo.

Las reses fueron de buena presencia, descaradas de pitones, mansurrones y sosos.

Antonio Bienvenida lidió a su primero con unas verónicas apretándose y siendo ovacionado. Con la franela, faena a un toro que no pasaba, porfiando y obligando a embestir, pasándole por alto, sin perderle la cara y matando de una estocada y descabello. Muchos aplausos.

Su segundo era de peor condición y también se confió, obligándole y pisándole su terreno. Ovación.

Julio Aparicio en su primero dió unos estatuarios que se ovacionaron y que remató con el de pecho, con gran valor y elegancia. Terminó con un desplante de espaldas y de rodillas. Mata de media en todo lo alto. Ovación, petición unánime de oreja y dos vueltas al ruedo.

A su segundo, lo trastea por bajo, rodilla en tierra. Unos derechazos y en redondo muy apretados que se ovacionan y tras más faena torera y dominadora, mata de una estocada. Ovación.

Chamaco fué ovacionado en toda su actuación. A su primero, dibujó unas verónicas cargando la suerte sobre una pierna y rematando con media. Ovación. La faena de muleta se compuso de varios ayudados por alto y estatuarios, así como de unos derechazos en redondo, ciñéndose al bicho a la cintura. Música. Afarolados, molinetes y otros adornos. Solo y en el centro del ruedo, siguió toreando con valentía, dando pases de cabeza a rabo, mirando a los tendidos. Desplantes de rodilla y más faena temeraria. Mató de media estocada y descabello. Ovación, una oreja y vuelta.

En el último, repitió su faena valiente con la capa y muleta, y a pesar de la magnitud de las astas del bicho, despreció el peligro y logró que embistiera, pasándolo con la derecha, seguro, y citándole con el cuerpo, junto a los pitones. El público se entusiasmó y la música acompañó la faena que se impuso de manoletinas, mirando al tendido, pases por alto, más pases con la derecha agarrando el pitón para que pasara el manso y remató de un pinchazo y descabello. Ovación, una oreja y vuelta a hombros.—Cifra.

TRIUNFO DE CHICUELO II EN TOULOUSE

Toulouse (Francia), 5.—Seis toros de D. Antonio Pérez de San Fernando, de Salamanca, para Antonio Ordóñez, Chicuelo II y Miguel Mateo (Miguelín).

Ordóñez no pudo lucirse en su primero por las malas condiciones del bicho, al que hizo una faena de trasteo y mató de media estocada. En su segundo realizó una gran faena en la que cortó las dos orejas, con petición de rabo y gran ovación.

Chicuelo II triunfó en sus dos toros, cortando las dos orejas en cada uno. En su segundo sufrió un revolcón sin consecuencias.

«Miguelín» parecía resentido de una reciente lesión de tobillo y no hizo nada destacable.—Efe.

APOTEOSICO TRIUNFO DE CURRO GIRON EN PALMA DE MALLORCA

Palma de Mallorca, 5.—Seis toros de doña María Teresa Oliveira, bravos y nobles, salvo uno de ellos, difícil, al tercero se le dió la vuelta al ruedo y para el quinto se pidió el mismo honor.

Manolo Vázquez, en su primero, faena sobria con algunos pases muy buenos, para una estocada delantera. (Aplausos). En su segundo, el único difícil, intenta hacer faena y da algunos naturales para dos pinchazos y una entera. (Pitos al toreró y al toro).

Curro Girón, en su primero, consigue un gran éxito clavando tres pares de poder a poder y exponiendo todo el repertorio entre el entusiasmo del público, para una estocada y descabello a la segunda. (Gran ovación, oreja, petición insistente de otra y dos vueltas. Al toro también se le da la vuelta al ruedo). En su segundo al que clava tres pares enormes, redondea su tarde triunfal con una faena larga, enorme de arte y valor, para dos pinchazos y una gran estocada. (Gran ovación, dos orejas, rabo y dos vueltas al ruedo. Saca al mayoral, que también da una vuelta al ruedo).

Victoriano Roger «Valencia», en su primero, faena torerísima con pases de todas las marcas y adornos para dos pinchazos y estocada hasta el puño. (Gran ovación, una oreja, petición insistente de la otra y dos vueltas al ruedo). En su segundo, vuelve a demostrar su clase y el público le ovaciona. Mata de un pinchazo y una estocada. (Ovación y vuelta).

Girón y Valencia, son paseados a hombros y así dan una vuelta al anillo.—Cifra.

LUIS MIGUEL TRIUNFO EN ARLES (FRANCIA)

Arlés (Francia), 5.—Toros de Ortuño (Jumillano), para Luis Miguel Dominguín, Jaime Ostos y Diego Puerta.

Luis Miguel, triunfó fácilmente en sus dos enemigos. En cada uno de ellos cortó las dos orejas.

Ostos, valiente y artista, pero desafortunado con el estoque. Dió la vuelta al ruedo en uno de sus toros.

Diego Puerta, muy voluntarioso, no pudo sacar provecho de su lote. Sin embargo, dió una vuelta al ruedo.—Efe.

MANUEL CASCALES UNICO MATADOR EN MURCIA

Murcia, 5.—Seis toros, uno de Arellano y Gamero Cívico y cinco de doña Eusebia Covaleda, para Manuel Cascales, único matador que tuvo que saludar desde el centro al terminar el paseillo.

En su primero, faena breve, para cuatro pinchazos sin soltar y dos que deja. (Ovación al torero y pitos al toro).

En su segundo, faena con pases por bajo, para media delantera que mata. (Palmas al toro).

En el tercero, faena sobre la derecha y después iguala para tres pinchazos y una estocada algo baja. (Pitos).

En el cuarto, faena iniciada con cuatro por alto y series de naturales, para dos pinchazos y estocada.

En el quinto, buena faena a base de redondos y naturales que se ovacionan, sonando la música. Mata de una estocada corta. (Oreja que el diestro tira, ovación y vuelta al ruedo).

En el sexto se dedica a trastear para igualar y mata de media y una entera. (Silencio).—Cifra.

Resumen de la jornada taurina

El sol ardiente y el calor canicular le va muy bien a la fiesta brava que es, de por sí calenturienta y apasionante.

El discutidísimo «Chamaco», que circunstancialmente «se pasó al cine» ha terminado su trabajo ante las cámaras y reapareció en su ambiente natural que es el de los ruedos y, precisamente, en la Monumental de Barcelona, que es donde se «coció» su fama y sus grandes exitos. Los catalanes han visto al onubense como en sus mejores tiempos. ¡Ah, y se agotó el papel!... Detalle este último muy importante para don Pedro Balañá. Pues ¡bienvenido, Chamaco!... Porque la fiesta está muy necesitada de estos revulsivos.

Terminó la Feria burgalesa que ha acreditado la «vista» empresarial del 'orondo González Vera. Los «Miuras», gordos, con años y defensas fueron aseadamente despachados por la terna y «Solanito» y Joaquín Bernadó hasta se llevaron sendas orejas. Y es que los «Miuras», a pesar de su fama terrorífica también se dejan torear.

Allá, en tierras francesas, Luis Miguel y Chicuelo II, se trajeron buena cosecha de trofeos, Curro Girón la «armó» en Palma de Mallorca con un toro de bandera de esos que cría en los prados escurialenses, doña Maria Teresa Oliveira, acreditadísima suministradora de materia prima para nuestra Feria antoliniana.

Y Manuel Cascales, cansado de esperar contratos, se encerró él solito con seis astados en su «feudo» murciano con un resultado vario y diverso. O sea «ni fu ni fa».

En el capítulo de novilladas destaca en Cartagena el éxito de Victoriano de la Serna, que viene empujando fuerte y la cogida de Antonio Hurtado, que estuvo a punto de redondear el éxito «bomba» en la Monumental madrileña.

Y esto es todo. Esto... y un calorcito como para ir al tendido en bañador.—Alamares.

NOVILLADAS

COGIDA DEL NOVILLERO ANTONIO HURTADO EN LA MONUMENTAL MADRILEÑA

Madrid, 5. — Plaza Monumental, novillos de Tomás Prieto de la Cal, bien presentados y con bravura, para José Carbonell, Antonio Hurtado y el salmantino Antonio de Jesús, que hacía su presentación. Lleno en la parte de sombra, entrada floja en la de sol, y mucho calor.

José Carbonell, toreó bien de capa a su primero. Hizo faena valiente y mató de cuatro pinchazos, estocada y descabello. (Palmas).

En el otro, mocho del pitón izquierdo y protestado por el público hizo faena de aliño y mató de estocada delantera. (Silencio).

Antonio Hurtado, veroniqueó con arte a su primero. Faena valerosa para estocada entera. (Aplausos).

En el otro estuvo muy valiente y toreó naturales y redondos de buena factura que se aplaudieron. Fué aparatosamente volteado. Mató de pinchazo y estocada y pasó a la enfermería. (Ovación, petición de oreja y premio de vuelta al ruedo que dio la cuadrilla).

Antonio de Jesús, veroniqueó a su primero. Faena valentona para pinchazo bien señalado y estocada. (Aplausos).

Hurtado fué asistido de contusión abdominal calificada de pronóstico reservado por el Doctor Giménez Guinea. Pasó al Sanatorio de Toreros.—Cifra.

COGIDA DE RAFAEL ROMERO

Sanlúcar de Barrameda, 5.—Seis novillos de don Antonio de la Coba.

Ventura Núñez "Venturita", ovación y palmas.

Por cogida de Rafael Romero en su primer bicho, hubo de matarle "Venturita". Palmas.

José Martínez "Limeño", dos orejas y una oreja.

Hubo de matar el segundo novillo de Romero y escuchó muchas palmas.

Rafael Romero, fué cogido por la res, sufre una herida por asta de toro en la cara interna del tercio inferior del muslo izquierdo, que interesa tejido celular cutáneo, aponeurosis y musio sartorio. Pronóstico menos grave.—Cifra.

EN CADIZ

Cádiz, 5.—Seis novillos de Manuel Camacho, ovacionados en el arrastre.

Carlos Ramírez, colombiano, oyó un aviso en cada uno de sus enemigos.

José Luis Villodres, oreja y petición.

El Boni, vuelta y una oreja.

Carlos Ramírez fué asistido en la enfermería de heridas de pronóstico reservado al ser cogido por su segundo novillo.—Cifra.

LA NOVILLADA DE LA PRENSA EN VALLADOLID

Valladolid, 5. — Novillada patrocinada por la Asociación de la Prensa. Reses de la viuda de Cándido García, manejables, excepto el tercero.

Tomás Sánchez Jiménez, oreja y oreja.

Curro Montes, vuelta y aplausos.

Pablo Yustos, aplausos y vuelta.—Cifra.

EN VILLARROBLEDO

Villarrobledo, 5. — Tres novillos de Leopoldo Magos y dos de Mariano García.

El primero, de rejones, es para Carlos Sansegundo, que no pudo clavar rejones de muerte. Escuchó tres avisos y el toro tuvo que pasar al corral.

Pedro Romero, vuelta.

Lucio Requena, oreja y ovación.—Cifra.

EN ZARAGOZA

Zaragoza, 5.—Seis novillos de don José Escobar. El segundo, cuarto y quinto, fueron pitados en el arrastre.

Andrés Hernando, vuelta y un aviso, escuchando palmas.

José Julio, portugués, palmas y petición.

Pepe Osuna, una oreja y muchos aplausos.—Cifra.

LOS TRES NOVILLEROS SALEN A HOMBROS EN MALAGA

Málaga, 5.—Seis novillos de don Diego Gallego, bravos y nobles.

José Luis Herrada, oreja y palmas.

Antonio Medina, dos orejas y una oreja.

Baldomero Martín «Terremoto», petición y dos orejas y rabo. Los tres matadores salieron a hombres.—Cifra.

EN CARTAGENA

Cartagena, 5. — Novillos de Soria Penato, bravos, aplaudidos en el arrastre. Al segundo le dieron la vuelta al ruedo.

Manuel Garras, palmas y ovación.

Victoriano de la Serna, dos orejas, rabo y pasa a la enfermería.

Antonio Codeseda, dos orejas y rabo y vuelta.

Victoriano de la Serna sufre una herida punzante ocasionada por el estoque, en región plantar del pie izquierdo, de pronóstico leve, que le impide continuar la lidia por su localización.

El banderillero Antonio Muñoz Oliva, fué asistido de una contusión en la región poplítea de la pierna derecha, de pronóstico leve.

Manuel Garras, sufre un puntazo sin consecuencias, de pronóstico leve.—Cifra.

EL CONTRATO ENTRE TOREROS ESPAÑOLES Y MEJICANOS SERA RENOVADO

Méjico, 5.—El diario de la mañana «Zócalo», dice que el contrato entre los toreros españoles y mejicanos será renovado pronto y añade que el secretario de la Unión Mejicana de Matadores de Toros y Novillos, Carvajal, que irá dentro de poco a Europa, negociará la renovación del acuerdo con España.—Efe.

NO ABANDONE SU HERNIA

PUES SU ABANDONO ES UN PELIGRO CONSTANTE PARA EL HERNIADO, ya que una hernia mal contenida y reducida es muy frecuente cuando se usan anticuados y engorrosos sistemas de bragueros en serie, que en vez de aliviar, magullan y perjudican a la misma y ésta está propensa a la estrangulación, estos inconvenientes son eliminados, adoptando el obturatriz «KORR-SAN», original invento. (Patentado m. u. n.º 26.257), **innovación ortopédica**, que cierra y obtura el orificio herniario eficazmente sin dejar rastro y corrige la dolencia. Consulte al médico (C. C. S. número 16.064).

CON EL ESTOMAGO CAIDO ESTARA SIEMPRE AMARGADO ya que la desnutrición, malas digestiones y otros achaques, etc., son desarreglos que incapacitan al aquejado y motivando el tener que soportar un continuo malestar que ocasiona amarguras y preocupaciones. Eliminará estos trastornos, adoptando el Aductor «KORR-SAN», original invento (Patentado m. ú. 26684), que eleva y fija el estómago a su posición normal y corrige la dolencia, y evita el uso de anticuados sistemas que tanto magullan y perjudican a la misma. Consulte con su médico. (C. C. S. n.º 16.010).

VISITA EN PALENCIA. El viernes, día 10 de julio. El Instituto Ortopédico «KORR SAN», atenderá a cuantos pacientes estén interesados, horas de 10 a 1 solamente, y día indicado, en el Consultorio del Dr. TEOGENES M. AGUILAR, calle Mayor, número 28, (junto Casa Marcelo; en LEON, sábado, 11, Dr. E. DOMINGUEZ GARZON, calle Alcázar de Toledo, núm. 6 según sus prescripciones.

La organización sindical es casi toda la vida española por primera vez organizada

Nuestra incorporación a la O. E. C. E. es un deseo apremiante de los dirigentes franceses y alemanes

Interesantes declaraciones del Ministro Secretario General del Movimiento ante la T. V.

Entrevista sostenida ante las cámaras de televisión española por el Ministro Secretario General del Movimiento, Excmo. Sr. Don Jose Solis Ruiz, con el periodista y consejero de Economía Nacional, don Antonio de Miguel Alvarez.

—¿En que medida ha contribuido la Organización Sindical al desarrollo económico de España?

—Ha contribuido de muchas formas, pero yo quiero resumir todas ellas en una, que me parece importantísima: el clima de convivencia, de integración, de colaboración, que la Organización Sindical ha establecido en el mundo del trabajo, creando la paz social, que es la situación indispensable sobre la que puede levantarse el desarrollo económico.

—¿Hubiera sido posible este desarrollo en plena efervescencia de odios y banderías entre los factores humanos de la producción?

—Esta pregunta queda contestada en mi respuesta anterior. Efectivamente, no hubiera sido posible el desarrollo económico en un clima de enfrentamiento de obreros con obreros, de obreros con empresarios, de banderías políticas, de división nacional y de reivindicaciones carentes de base económica.

—¿De qué conquista o realización se siente más satisfecha la Organización Sindical Española?

—De haber reunido alrededor de una mesa, después de nuestra Guerra de Liberación, a los elementos principales de la división social, para plantear ordenadamente los problemas de cada uno, poniendo por delante el interés superior de la nación. Después, son incontables las realizaciones concretas de la Organización Sindical. Se propuso ofrecer un día de descanso para nuestros trabajadores, y ahí está la geografía española llena de residencias y de ciudades, que son un ejemplo para el mundo. En pleno agobio de viviendas nos propusimos ofrecer una muestra de lo que es capaz la voluntad creadora de la Organización Sindical, e hicimos en menos de un año cuarenta mil. Preocupaban al Generalísimo las malas condiciones de la ribera del Manzanares que se orienta hacia El Pardo, para el esparcimiento de los madrileños en la época estival, y levantamos el Parque Sindical Puerta Hierro, que es un modelo en su género. Estamos dotando a los programas industriales de estos años de la mano de obra especializada, mediante Escuelas de Formación Profesional, que hemos fundado y mantenemos, y mediante cursos de formación profesional acelerada. Los Consejos Económicos han movilizado a las provincias en favor de sus grandes cuestiones de potenciamiento, como no existen precedentes. Nuestros Congresos Sociales han puesto al día la justa y oportuna demanda de nuestro mundo del trabajo, al par que una ideología social moderna. Hemos establecido más de nueve mil Cooperativas. En fin, sería un balance abrumador de los motivos de satisfacción que tiene la Organización Sindical española. Al tiempo, hemos practicado respecto al exterior una política de puertas abiertas, de conocimiento de gentes, de colaboración y de entendimiento; precisamente en esta nueva situación de incorporación a los organismos económicos europeos, hemos sido los pioneros.

—¿Es válida la concepción igualitaria del socialismo —«cada hombre un voto» y «cada hombre un salario»— o se estima que en los trabajadores hay valores diferenciales que deben estimarse y recompensarse de distinta manera?

—La igualdad de los hombres ante el salario es una invitación a la vagancia y atenta contra su propia dignidad. El Estado debe garantizar un salario mínimo, pero por encima de éste, la remuneración tiene que corresponder a la capacidad y al rendimiento. Precisamente, la jerarquía social del trabajo ha de sostenerse sobre esta realidad.

—¿Con qué resortes ha contado la Organización Sindical española para promover la estrecha y fecunda colaboración entre productores, empresarios y técnicos?

—Primero, con el resorte de la ideología, del pensamiento social cristiano, de los beneficios que representa la unidad política, la unidad social, la unidad nacional; y después, con una sincera y constante invocación de las cosas que el hombre no ofuscado entiende perfectamente, como son la de no considerar al prójimo como enemigo, la de aceptar el interés supremo de la Patria, la de compartir las conquistas de justicia social que pertenecen a nuestro mundo moderno, y como es natural, el resorte del ingenio, de la voluntad de servicio y de la paciencia y competencia de los dirigentes sindicales; y ahora, de cara a los nuevos acontecimientos económicos, la corrección de algunas estructuras para que éstas sean actuales, ágiles y eficaces.

—La fórmula de nuestra Organización sindical, ¿es exclusivamente española o está inspirada en algun modelo extranjero?

—Tengo la impresión de que la fórmula es original española, sin que, por otra parte, los móviles o los caminos que nos han llevado a ella pertenezcan a un estado de opinión muy generalizado del mundo actual que aspira a la convivencia sobre razones más reales y más válidas que las políticas al viejo uso. Si la actividad principal del hombre es la del trabajo, la colaboración, el entendimiento y la unidad, hay que buscarlas en esta actividad y no en otra parte.

—¿Cuál es la tarea más importante que tiene hoy ante sí la Organización Sindical española?

—Creo que la más importante es la de la colaboración sin reservas y sin cautelas entre la representación nacional, que vive dentro de la Organización sindical, y la Administración Pública. La Organización Sindical, es casi toda la sociedad española por primera vez organizada. La Administración no debe desconocer en ningún caso esta realidad, que es una conquista del régimen. Entre la representación y la administración, debe existir, de manera permanente, un fecundo diálogo.

—¿Puede medirse de alguna manera el cambio del panorama laboral de España provocado por la Organización Sindical?

—Sí; hemos creado una nueva conciencia en los trabajadores para entender la misión y las dificultades de la empresa. Y hemos contagiado a la empresa de una preocupación por la vida y el bienestar de los trabajadores. Esta comprensión mutua ha cambiado violentamente el panorama laboral de España.

—En la organización sindical única, ¿se sienten los Sindicatos absorbidos, o se sienten realzados y poderosos?

—Es un viejo axioma que la unidad crea la fuerza. La pluralidad sindical deja a los Sindicatos, inermes ante fuerzas exteriores. La unidad sindical, aparte de hacerlos poderosos, constituye una forma civilizada de organización en bloque de la sociedad.

—¿Pueden ponerse algunos ejemplos que demuestren cómo se ha elevado, a través de la educación sindical, el sentido de la dignidad y de la responsabilidad del trabajador español?

—Podría poner muchísimos; pero hay uno muy próximo; el último Consejo Social en el que se ha precindido de toda retórica y demagogía, y los trabajadores han acudido a él con el rigor de la argumentación y de las cifras, poniendo de manifiesto que están enterados de los más complejos problemas de vida económica española y saben hasta dónde pueden llegar en la coyuntura económica actual en el capítulo de sus peticiones.

—De no haberse llevado a cabo la organización sindical española, como tercer soporte de la estructura política de España —Familia, Municipio y Sindicato—, ¿cuál sería nuestra situación actual en el campo económico y en el social?

—Las hipótesis sobre lo que hubiera pasado y no ha sucedido son siempre aventuradas. La Organización Sindical ha encuadrado al pueblo trabajador y éste se ha sentido voluntariamente comprometido en las vicisitudes de estos años. No ha sido un ente pasivo. Se ha contado con él, y la relación política gobernante y gobernados, ha podido producirse con espontaneidad. Toda la política social que se ha creado en estos años de nueva planta, ha sido debida a una presión pacífica y libre ejercida por los gobernados cerca de los gobernantes, con sus iniciativas aceptadas y sus razones justas; en tanto que los gobernantes deseaban cumplir en cualquier caso las estipulaciones de nuestro Fuero del Trabajo. No ha pasado otra cosa. No merece la pena pensar en otros supuestos. Precisamente toda nuestra preocupación esencial se resume en que esta estructura, familia, Municipio y Sindicato alcance el rendimiento máximo.

—El señor ministro acaba de regresar de un interesante viaje al extranjero, al frente de una delegación sindical. ¿Puede decirnos si ha advertido progresos respecto a esa comprensión y estimación que España inspira más allá de sus fronteras?

—He advertido progresos extraordinarios; pero es preciso aclarar que esa comprensión y estimación ha habido que ganarla principalmente mediante los contactos personales, y esto resulta natural. Una conversación de buena voluntad disipa muchos recelos. Los viejos sentimientos de afecto hacia España de los países que he visitado, están siendo reforzados por las personalidades que rigen hoy esos países con gran tipo de estadistas y una enorme responsabilidad política e histórica. Las pruebas de afecto de los dirigentes alemanes y franceses nos han impresionado y conmovido.

—¿Cree el señor ministro que hay un sincero deseo, por parte de otros países, de vernos incorporados a la vida económica de Europa?

—No solamente sincero, sino apremiante. Nuestra incorporación a la OECE, les alegra enormemente, y hemos escuchado de todos ellos instancias muy sinceras para que no demoremos esta incorporación ni un momento más. He advertido un deseo muy expresivo de vernos dentro de toda acción europea común, de ayudarnos en lo que haga falta

El Rey de Marruecos llega a Algeciras

Pasará unos días en España en viaje particular

Algeciras, 5.—A la una de la tarde y procedente de Tánger, ha llegado a bordo del transbordador «Victoria», el rey de Marruecos, Mohamed V, en visita privada y de paso para Suiza.

Fué recibido por el embajador de Marruecos en España y alto personal de la embajada.

A bordo del barco fué cumplimentado en representación del Gobierno español por el gobernador militar del Campo de Gibraltar, general Menéndez Tolosa; segundo jefe de protocolo del Ministerio español de Asuntos Exteriores, Marqués de Jura Real, comandante Militar de Marina y alcalde de la ciudad.

Mohamed V descendió del buque, acompañado de su ministro de Economía, señor Boabid y del Gobernador Militar del Campo de Gibraltar.

Una compañía del Regimiento de Infantería Extremadura, número 15, rindió honores y a la que pasó revista el rey de Marruecos.

Mohamed V, su ministro de Economía y séquito, integrado por 16 personas, se trasladó a un hotel de Algeciras donde almorzó. Luego continuará viaje en dirección a Sevilla.—Cifra.

MOHAMED V, PASARA UNOS DIAS EN ESPAÑA

Tánger, 5.—S. M. el Rey Mohamed V de Marruecos salió con dirección a Algeciras en un transbordador.

Se afirma que el soberano marroquí permanecerá unos días en España antes de marchar a Suiza para pasar unas vacaciones.—Efe.

UNA GRAN MUCHEDUMBRE DESPIDIO AL REY EN TANGER

Tánger, 5.—Una gran muchedumbre se congregó en el puerto de Tánger para despedir a S. M. el rey Mohamed V, que emprendió esta mañana su viaje a España, a bordo del transbordador español «Victoria», que le ha trasladado a Algeciras. El monarca fué despedido por los miembros del Gobierno y gobernador provincial, así como los miembros del Cuerpo diplomático y otras autoridades.

Durante su ausencia, despachará los asuntos de Estado, el príncipe heredero Mulay Hassan.—Efe.

EL PASO POR SEVILLA

Sevilla, 5.—El rey de Marruecos, Mohamed V, llegó a esta ciudad procedente de Algeciras, en las últimas horas de la tarde. Venía acompañado del vicepresidente de su Gobierno, doctor Buabid, embajador de Marruecos en Madrid, señor Bennuna y otras personalidades. La caravana automovilística se componía de siete vehículos. En el hotel donde se hospeda era esperado el soberano de Marruecos por el Capitán general de la Segunda Región Militar, Teniente general Castejón Espinosa; Comandante militar de Marina, señor Ramos izquierdo, Jefe Superior de Policía y otras autoridades y representaciones. Su Maejstad departió breves momentos con el Capitán general y con las restantes autoridades y seguidamente pasó a sus habitaciones particulares.

Mañana por la mañana, el Rey de Marruecos continuará con su séquito viaje por carretera hacia Francia, vía Mérida, donde almorzará, y Salamanca.—Cifra.

Una española segundo premio en un concurso internacional de piano

El primero fué declarado desierto

Viena, 5.—Una española, Carmen Vila, ha obtenido entre diez y ocho participantes el segundo premio en el concurso internacional de piano celebrado con ocasión del centenario de Haydn y Schubert.

El primer premio quedó desierto.—Efe.

NO-DO DE SUCESOS

JOVEN AHOGADO

Miranda de Ebro, 5.—En el río Zadorra, en el término de Manzanos, pereció ahogado cuando se bañaba, Ramiro Torres Melchor, de 24 años, soltero, natural de Castil Carrios y vecino de esta ciudad, calle de Caretas, 22

PERECE AHOGADA UNA SUBDITA FRANCESA

Gerona, 5.—En Estarti, costa brava, ha perecido ahogada al sufrir un colapso, la súbdita francesa Soulage Souchetdemangel, de 35 años, natural de París, que estaba casada con el ingeniero Pierre Schoht. El matrimonio, vecino de Boen, se encontraba pasando sus vacaciones en esta provincia.—Cifra.

HERIDO GRAVE EN ACCIDENTE DE MOTO

Villena (Alicante), 5.—El vecino de esta ciudad Joaquín Fernández Martínez, de 34 años, sufre heridas graves que se produjo al chocar la moto que conducía contra un edificio en la calle de Joaquín María López de esta localidad. El encontronazo se produjo, al parecer, por rotura de los frenos.—Cifra.

MUERE AHOGADO

León, 6.—Al bañarse en el río Orbigo en unión de otros jóvenes, pereció ahogado Pedro Garrido de 16 años, hijo del secretario del Ayuntamiento de Pájares de los Oteros.—Cifra.

HERIDOS GRAVES AL CHOCAR DOS COCHES

Madrid, 6.—En la carretera de La Coruña, kilómetro 7.350, se produjo una fuerte colisión entre los automóviles M. 104.874 y el M-177.521, que conducía Manuel Pérez Díaz y Mariano Casado Porras, respectivamente. El primero se vió obligado a frenar rápidamente y al derrapar su coche saltó el seto. En el accidente, resultaron heridos Manuel Pérez Díaz, de 42 años, casado, con domicilio en calle de Cea Bermúdez, 44, y su hijo de seis años, Francisco Javier Pérez Frías, ambos graves. También resultaron con heridas de carácter grave, María de los Angeles Calvo Gómez, de 32 años, con domicilio en la calle de la P[illegible] 17, y su marido Mariano Casado Porras, de 34 años. La hija de ambos, María Elena, de 18 meses, solamente recibió en el accidente, lesiones leves.—Cifra.

Los alféreces provisionales de Albacete celebran su primera asamblea provincial

En la que tomó posesión la Junta Rectora elegida últimamente

Albacete, 5. — Los alféreces provisionales de esta provincia y nutridas representaciones de otras, se han concentrado hoy en esta ciudad para celebrar la primera Asamblea Provincial, presidida, en representación del capitán general de la III Región, por el gobernador militar de la plaza, don Ramón Manjón. De Madrid llegaron para asistir al acto el presidente y el secretario de la Hermandad Nacional, Sr. Cerabe y Crespo, que con el gobernador civil y jefe provincial del Movimiento de Albacete, don Santiago Guillén Moreno, ocuparon la presidencia de los actos igualmente.

Los actos se iniciaron a las doce de la mañana con una misa de campaña en el Parque de los Mártires, finalizada la cual se colocó una corona de laurel ante el monumento que perpetúa la gesta de la División Azul en la plaza que lleva su nombre, a la una de la tarde, en la Santa Iglesia Catedral, el obispo de la diócesis, doctor Tabera, prendió a la imagen de la Virgen de los Llanos, Patrona de Albacete, la insignia de la estrella laureada, rezándose a continuación una salve.

A las dos de la tarde se celebró la asamblea, presidida por las autoridades arriba mencionadas, tomando seguidamente posesión la junta recientemente nombrada. A continuación el presidente de la Hermandad Nacional don Luis Cerabe destacó que la Hermandad se inspiraba en los principios del 18 de Julio, dando a continuación las consignas a seguir.

Cerró el acto el gobernador militar, quien expresó su satisfacción por el honor que para él suponía la representación del capitán general de la Región. Seguidamente se celebró una comida de Hermandad.—Cifra.

M.C.D.2022

La elección de "Señorita Palencia 1959" en la extraordinaria "Verbena de la Prensa"

Este año se hará por un Jurado integrado por todos los Presidentes de las "Peñas" y Sociedades que presenten candidatas

El sábado fué elegida "Miss Atletismo" la bella señorita Puri Ibáñez

La bella señorita Puri Ibáñez, elegida «Miss Atletismo» en la fiesta celebrada el sábado por la «Peña Atlética» en la Huerta de Guadián, acompañada de sus lindas damas de honor.—(Foto PAYA)

Es ya tradicional la extraordinaria «Verbena» de la Prensa —apoteosis del veraneo palentino— que todos los años se celebra en el pórtico de nuestra Feria «grande».

El principal aliciente es la elección de «Señorita Palencia» entre las candidatas elegidas previamente por las «Peñas» y Sociedades de recreo de nuestra capital.

Este año desean los periodistas palentinos dar a esta elección un nuevo rumbo que sea garantía máxima de imparcialidad y acierto. Se pretende proclamar «Señorita Palencia», a la muchacha de las seleccionadas por las «Peñas». Y para conseguirlo se ha acordado desistir de la votación popular, pues se ha comprobado que en la emisión del sufragio, una buena parte de los votantes obedecen a móviles de simpatía personal, sin tener en cuenta los verdaderos méritos de las candidatas.

Teniendo en cuenta la experiencia de años anteriores, se estima que el mejor procedimiento es el Jurado. Este estará compuesto por los Presidentes de cada una de las «Peñas» y sociedades que presenten candidatas, asesorados por tres representantes de la Asociación de la Prensa. Se adoptará el «sistema Goncourt», es decir, cinco votaciones eliminatorias hasta que cuede proclamada por mayoría absoluta de votos entre los miembros del Jurado la muchacha que será investida como «Señorita Palencia».

Ya se ha iniciado la fase previa de elecciones de candidatas.

La Peña Palentina de Atletismo, celebró el pasado sábado, a las siete y media de la tarde, una brillante fiesta que tuvo lugar con gran animación en el incomparable marco de la Huerta de Guadián.

Con esta fiesta, esta simpática «Peña» abre marcha a la serie de ellas que, sucesivamente, llevarán a cabo las distintas Sociedades y «Peñas» recreativas palentinas, para la elección de candidatas representantes de aquellas que intervendrán en la final para la elección de «Señorita Prensa 1959».

Muchas y muy bellas todas ellas, fueron las candidatas que se presentaban a esta elección de los atléticos, siendo elegida la gentil señorita Puri Ibáñez, «Miss Atletismo», y damas de honor de la misma, las señoritas Meli Hospital y Pili Moreno. Entre los aplausos de los concurrentes, se impuso a la ganadora la banda de honor correspondiente, acto que llevó a cabo el popular locutor de Radio Palencia, Pedro Sáiz, obsequiándosela con ramo de flores y otros regalos, así como a sus damas.

VENDO DOS CAMIONES
Pegaso 125 HP. Valladolid.
Teléfono, 27730. Apartado, 309

Dietario

Martes 7 de Julio de 1959

SANTORAL. — Santos: Cirilo, Metodio, Fermín, Ilidio, Odón, Apolinio, Willebaldo, Edda, obs.; Nicostrato, Castorio, Claudio, Victoriano, Sinforiano, Pompeyo, Luciano Saturnino, Peregrino, Esiquio, Papio, Germán, mrs.; Panteno, cf.; Edilburga, Virgen. (Misa: Santos Cirilo y Metodio. Color: Blanco).

Sale el sol a las 4'51 horas y se pone a las 19'48 horas. Sale la luna a las 6'18 horas y se pone a las 20'31 horas. Cuarto creciente el día 13.

REFRAN: El dar es honor, y el pedir dolor.

EL TIEMPO EN PALENCIA

Barómetro: A las dieciocho horas de ayer, 704'2; a las ocho horas de hoy, 707'1. — Temperaturas: Máxima de ayer, 34°2; mínima de hoy 15'0. — Dirección del viento: A las dieciocho horas de ayer, WSW; a las ocho horas de hoy, NE. — Humedad relativa media, 50 por ciento.

AVE MARIAS Y SAGRADOS CORAZONES, EN I. G. DIARIO-DIA

EFEMERIDES.—1867: Pío IX beatifica al Beato Francisco de Jesús (Francisco Tarrero y Pérez), agustino descalzo, que murió mártir en el Japón el 3 de septiembre de 1632. — 1115: Muere Pedro «el Ermitaño». — 1520: Batalla de Otumba.—1647: Revolución de Masamello en Nápoles. —1875: Batalla de Treviño. — 1923: Muere el poeta Guerra Junqueiro.

Reseña legislativa en MIES, revista mensual de Agricultura y Ganadería. Suscripción: 3 pesetas al mes. Apartado de Correos, 15. Palencia.

La vida en la Región

Ha quedado constituída en la capital vallisoletana la Hermandad Católica de Periodistas

Doscientas cincuenta y tres palomas fueron soltadas desde Osorno en prueba de velocidad hasta Santander

BURGOS

BRILLANTE BAILE DE GALA. — Siguiendo la costumbre de años anteriores, se ha celebrado en la noche del sábado el baile de gran gala en el «Salón de Recreo».

Una nutridísima y distinguida concurrencia llenó por completo los elegantes salones de la entidad, en la que brillaron con especial relieve las delicadas «toilettes» de damas y señoritas.

LEON

VISITA DEL DELEGADO AMERICANO DE CARITAS. — Ha llegado a León míster Henry Amiel, Delegado para España del Programa de Ayuda Americana (Cáritas), que ha visitado los centros distribuidores y almacenes de aquella ciudad.

Al poco tiempo de su llegada a León Mr. Amiel cumplimentó al Excmo. señor Obispo de la Diócesis, doctor Almarcha, que departió con el ilustre visitante.

Seguidamente visitó el Centro de Estudios «San Isidoro», el Servicio de Alimentación Escolar, Centro Distribuidor de la Cáritas Diocesana, recogiendo muy buena impresión de su funcionamiento y eficacia.

SALAMANCA

BUEN RESULTADO EN EL FESTIVAL. — La Comisión Organizadora del Festival Taurino en beneficio del Asilo de las Hermanitas de los Pobres, celebrado el pasado día 12 de junio, ha hecho público el resultado económico obtenido, que ha resultado muy halagüeño.

La liquidación arroja un beneficio líquido de 220.268'35 pesetas y las partidas de ingresos y gastos representaron 333.127'000 pesetas y 112.858'65 pesetas, respectivamente.

La mayor partida de gastos la representa la de los pagados a Diego Puerta, que ascienden a 18.479'05.

SANTANDER

COLOMBOFILIA. — Ha empezado en Santander la suelta oficial de palomas mensajeras. La Sociedad Colombófila Montañesa organizó una suelta ayer domingo, realizada desde la palentina localidad de Osorno en prueba de palomas adultas en concurso de velocidad.

Fueron soltadas 253 palomas, que llegaron a Santander en el espacio escaso de dos horas. Se disputaron tres trofeos y dos diplomas.

En días anteriores se han venido realizando diversas pruebas de entrenamiento con más de 300 palomas, obteniéndose también muy buenos resultados.

VALLADOLID

HERMANDAD CATOLICA DE PERIODISTAS. — Ayer ha quedado constituída en la capital vallisoletana la Hermandad Católica de Periodistas, integrada por todos los profesionales de la ciudad y gran número de colaboradores y socios adheridos.

Tal Hermandad, como entidad religiosa y vinculada a la obediencia de la Iglesia, tiene por misión mantener e intensificar el espíritu religioso de fraternidad cristiana entre sus afiliados, mediante su mejor formación moral, cultural y apostólica.

Después de una reunión, en la que quedó designada la Junta Directiva, se reunió con todos los miembros el Arzobispo de Valladolid, Doctor García Goldáraz, quien mostró su satisfacción por la constitución de esta Hermandad y los nobles fines que perseguía.

SUCESOS LOCALES

MOTORISTA MUERTO. — Ocupando una moto, circulaba por la Avenida del General Goded, el vecino de Carrión, José María Martino del Río, de 27 años, casado, cuando al llegar frente a la bajada que existe paralela entre el Palacio del señor Obispo y antiguo edificio de Juzgados, se fué a estrellar contra un carro, que en aquellos momentos hacía su entrada en la Avenida, procedente de la Plaza de España, y que era conducido por el labrador de Paredes de Monte, Benito Trigueros Aguado.

El conductor de la moto, que quedó tendido en el suelo, fué inmediatamente recogido por varios transeuntes y conducido en una furgoneta del vecino de Calzada de los Molinos, León Rodríguez, a la Casa de Socorro, donde ingresó ya cadáver.

El Juzgado de Instrucción ha llevado a cabo las diligencias correspondientes al caso.

SE CAYO DE UN ARBOL.—Cuando se dedicaba a coger hojas de moral en el lugar conocido por «Los Castañares», en el Barrio del Cristo, se cayó del árbol desde una altura de tres metros, el muchacho de 13 años, Francisco Gallego Frechilla, a quien en la Casa de Socorro le curaron de contusiones erosivas en las regiones frontal y malar del lado izquierdo, herida en el párpado superior, contusión en el tórax y abdomen, así como conmoción cerebral, de pronóstico reservado.

ACCIDENTE DE CIRCULACION. —Al tratar de cruzar la calzada frente a la iglesia de Rocamador, fué alcanzada y arrollada por una «D. K. W.», la niña de 6 años, María Jesús Medina Guerra, domiciliada con sus padres en la calle Rizarzuela, número 35. Fué inmediatamente recogida por el dueño de la furgoneta, Francisco Maté Miguel, y llevada a la Casa de Socorro, donde la curaron de una herida contusa en la región occipital, contusión con hematoma en la región orbitaria derecha y antebrazos, de pronóstico reservado.

ESCRIBANIAS DE LUJO, ARTISTICOS MODELOS, EN I. G. DIARIO-DIA

Fin de curso escolar en la Unión de Mutualidades y P. de Obreros Católicos

Se verificó el tradicional reparto de diplomas y premios a los alumnos distinguidos

Siguiendo tradicional costumbre, la Unión de Mutualidades y Patronatos de Obreros Católicos, celebró el domingo un sencillo acto de clausura del curso escolar 1958-59, de los alumnos que asisten al grupo graduado de la Casa.

Previamente a este acto de clausura, que, en cierto modo, fué simbólico, ya que el curso no se dará por terminado hasta varias fechas después, en la terminada por la Superioridad docente, se celebró en los diferentes grados del grupo escolar los exámenes de los niños que en aquéllos realizan sus estudios de primera enseñanza, así como en los alumnos, que por finalizar esta enseñanza, se presentaban al examen para la obtención del certificado de estudios Primarios, exigido por el Ministerio.

Ambos exámenes, verificados durante los días 2, 3 y 4 del corriente, resultaron muy brillantes, demostrando en todo momento los escolares el eficiente grado de preparación obtenido.

Y como espléndido cierre de esta demostración escolar, el domingo se verificó el acto de reparto de diplomas y premios, en el salón de actos de la Unión, tras de la santa Misa de Comunión que, en acción de gracias, se celebró en Nuestra Señora de la Calle a las nueve y media de la mañana.

Terminada la Misa, los escolares, profesores y directiva en pleno de la Unión, se trasladaron a su domicilio social, comenzando el acto del reparto de premios.

En la mesa presidencial tomaron asiento el M. I. Sr. Vicario General de la Diócesis y Deán de la Santa Iglesia Catedral, don Guillermo A. Gutiérrez, presidente de la Unión de Mutualidades y Patronatos de Obreros Católicos don Diego Calvo Incán; directivos de la Unión; director del grupo escolar don Eradio Alonso, claustro de profesores del centro y representante de la Prensa local.

Abrió el acto el director del grupo escolar señor Alonso, quien dirigió una breve y emotiva alocución a los alumnos y padres de los mismos, expresándoles su satisfacción por aquel acto que era como un compendio del curso celebrado y deseando que las vacaciones fueran como una continuidad de la escuela, donde, con el recreo propio, se pusieron de manifiesto las rectas enseñanzas recibidas, para lo que no sólo solicitaba del escolar su voluntad y buena intención, sino la tan eficiente de los padres de aquél, principales educadores —dijo— del niño, de quienes los maestros son simples colaboradores.

Seguidamente, el M. I. Sr. D. Guillermo A. Gutiérrez pronunció unas palabras de felicitación a los escolares, exhortándoles a que en aquellas vacaciones y en todos los momentos de su vida, pusieran de manifiesto las cristianas enseñanzas recibidas y aquellos tres amores: de complacencia, de benevolencia y de beneficencia, que debe observar todo buen católico, para santificación propia y de la sociedad que habita.

Ambos oradores recibieron nutridos aplausos.

Por último, se llevó a cabo el reparto de 19 certificados de Estudios Primarios a otros tantos alumnos que terminaban los estudios de primera enseñanza, y los 50 premios y otros 50 diplomas con que la Unión galardonaba a 100 alumnos distinguidos tanto por su preparación y suficiencia, como por su conducta y aplicación, con cuyo reparto se dió por finalizado este sencillo acto que, como todos los años, fué presenciado por bastantes padres de los alumnos y gozó en todo momento de la satisfacción y entusiasmo de todos.

POR TIERRA DE CAMPOS

Sahagún y sus Juegos Florales

La flor natural fué otorgada al poeta palentino, don José María Fernández Nieto

Sahagún ha celebrado con rotundo éxito sus Juegos Florales, convocatoria del Primer Certamen Literario, que, dando su comienzo en este año, con ocasión de sus fiestas patronales de San Juan de Sahagún, tendrá en los sucesivos una continuación, ya que el triunfo obtenido no ha podido ser mayor.

Acudieron al Certamen 40 escritores, entre el total de los cinco temas de que se componía la convocatoria, y de todas las regiones de España, habiendo sido otorgada la Flor Natural a don José María Fernández Nieto, de Palencia, por el poema que lleva por título «Peregaria de Sahagún por León y Castilla»,

...«Sahagún está empapado hasta
[a misma entraña
de españolas liturgias, porque desde
[sus llanos
vió cabalgar a España
y encenderse oraciones en los pechos
[cristianos».

mereciendo la primera mención de honor la poesía que lleva por título «Hispanidad», de don Salvador de Pablos López, y la segunda, «Egeria al fondo del heroísmo», de don Alfredo Marcos Oteruelo, ambos de León, tema primero, patrocinado por el ilustre Ayuntamiento de Sahagún.

El segundo tema, premio del Obispado de León, «Fray Bernardino de Sahagún, evangelizador y etnólogo», por no llevar su contenido la suficiente hondura, fué premiado con menciones honoríficas, únicamente, la primera otorgada a Fray Arias A. y Amado, de Santiago de Compostela, y la segunda a la señorita Rosario Rodríguez Cuevas, de Sahagún.

El tercer tema, premio de la Excelentísima Diputación Provincial de León, «Indice de personalidades ilustres de Sahagún», fué declarado desierto, por no reunir los trabajos presentados suficiente valor para poder ser calificados.

El cuarto tema, «Balada del Cea», premio del Círculo de Recreo y Comisión de Festejos, de Sahagún, fué otorgado a don Manuel Vegas Asín, de Madrid, por su hermoso canto al río, que lleva por título «Balada del río Cea a su paso por Sahagún», de delicado contenido,

«...Cristal en arquitectura;
piropo jugando a río...
Pureza de calofrío
en arcángeles de altura.
... ...
Caña y junco; verso y nave;
mi balada se recrea,
se canta y caracolea,
para no llegar al mar.
En Sahagún quiere quedar
la golondrina del Cea»...

Otorgándose menciones honoríficas a "Balada humana del río Claro", de don Antonio Gamoneda, primera, y segunda, a «Canción de amor del río Cea», original de don Julián Riesco Pérez, ambos también de León.

Y quedando desierto el quinto tema, «Frase turística sobre Sahagún», al cual concurrieron muchos trabajos, pero que ninguno de ellos se consideró por el Jurado que podían obtener premio.

Ya se ve, pues, que la concurrencia de concursantes no ha dejado nada que desear, pues han acudido al Certamen poetas y escritores de todas las regiones de España en ansias de competición, representando ello y por lo tanto un éxito completo, que no admira a nadie dado el valor histórico y monumental de esta noble villa, del que sabe todo el ámbito nacional.

Y se celebró al fin, el acto de entrega de premios, que tuvo lugar en el «Cine Ideal», cuyo escenario cobijó el trono verdaderamente lujoso, adornado con profusión de flores naturales, cuyo dosel estaba formado figurando en él el escudo de Sahagún y rematado con una corona ducal, verdadero portento de habilidad y elegancia al propio tiempo.

A las doce del día de ayer, salió el cortejo real de las Casas Consistoriales, sitas en la Plaza del Generalísimo, por este orden:

Del brazo del señor alcalde, don Felicitos Placer, la señorita Mari-Sol Borge, como dama de honor a quien seguían, también del brazo, la señorita Mercedes Guzón, acompañada de don Daniel Gutiérrez; Carmina Luna, del de don Baldomero Doncel; señorita Vicenta Crespo, acompañada de don Julio Arroyo; Dorita de la Fuente, del brazo de don Aníbal Mallo; señorita Anunciación Carnicero, del de don Aquilino Carnicero, y finalmente, cerrando el majestuoso cortejo, iba, del brazo de don Carlos Cadórniga, que actuó como Mantenedor, la señorita reina de la fiesta, Mari Ochoa, que lucía un valioso traje blanco, que realzaba su natural belleza, al igual que toda su corte de honor, que vestía asimismo traje blanco dando ello una sensación de hermosura incomparable.

La multitud, agolpada en las aceras del trayecto desde el Ayuntamiento hasta el «Cine Ideal», aplaudió incesante y entusiásticamente al lujoso y solemne cortejo, lo mismo al dirigirse hacia el «Cine Ideal», que a su regreso al Ayuntamiento.

Se celebró el acto de entrega de premios bajo la presidencia de don Bautista Serrano, en el cual leyó su poema el galardonado con la Flor Natural, don José María Fernández Nieto, con el ceremonial acostumbrado recibiendo la Flor Natural de mano de la reina y recitando en su honor un sentido madrigal, y después también su poesía, magistralmente, el premiado por la «Balada del Cea», siendo muy aplaudido por el público, que abarrotó por completo el local.

El Mantenedor, don Carlos Cadórniga, pronunció un elocuente discurso interrumpido en varios pasajes por los aplausos, y en el cual destacó un canto a la Tierra de Campos, y otro a la Patria, que en unión del que se refirió al Amor, constituyeron una auténtica pieza de oratoria, siendo largamente aplaudido a su terminación.

Así, pues, estos Juegos Florales, que por primera vez han sido celebrados en este Sahagún milenario, lleno de contenido moral digno de cantarse, bien puede decirse de ellos que han obtenido un éxito rotundo, y que quedará, como fiesta cultural sumamente delicada, recuerdos imperecederos en la villa leonesa que tanto se merece.

JOSE RODRIGUEZ

Constitución de la Agrupación Sindical de Músicos

Próximamente se celebrará la Asamblea Provincial

La anunciada Asamblea provincial de músicos se va a celebrar dentro de pocas fechas, precisamente el próximo día 9 de julio. En ella va a tener lugar la constitución de la Agrupación Sindical de Músicos Españoles (A. S. M. E.).

Los trabajos van muy adelantados y el interés de los profesionales se acrecienta con la proximidad de dicho acto. La nueva entidad profesional, integrante del Sindicato del Espectáculo, tendrá la virtualidad de dar mayor cohesión a la vida representativa y sindical de la profesión.

Según nuestras noticias, también se preparan idénticas Asambleas en las demás provincias, que se celebrarán en el mismo día. Algunos días después, tendrán lugar en Madrid la Asamblea General de la Agrupación.

anuncios por palabras

Alquileres

ATENCION labradores. Se arriendan dos cosechadoras autopropulsadas, actual campaña. San Isidro, 25. Valladolid. Emeterio Sarmentero.

PASTOS de monte, 325 hectáreas y 75 de rastrojera. Arriéndanse. Mayor, 99, segundo.

PISO amplio, proporciono. Teléfono 2378.

ARRIENDO locales nuevos, céntricos, propio talleres, cocheras. Hogar, 2, 1.º.

ARRIENDO Santander piso amueblado, magnífico emplazamiento, 10.000 pesetas 3 meses. Martina Blanco. Lope de Vega, 6. Teléfono 26933.

SE ALQUILA piso. Informes, Bar La Carrionesa.

CAFETERIA magnífica podría instalarse, buen sitio calle Mayor. Amplios locales, con sótano. Informes, Gestoría señor Zurita. V. Calderón, 16. Palencia.

Automóviles

VENDO coche Austin, 9 HP, bien de todo y precio. Informes, República Argentina, 2. Barbería.

VENDO ómnibus "G. M. C.", 1949, bien carrocería, toda prueba, 25 plazas. Teléfono 2706.

VENDO coche siete plazas. Informes, taxista de Dueñas.

SE VENDE Citroen 11 normal. Verlo y tratar, en Aguilar de Campoo. Babino Serna.

FOR CONCESION Seat, vendo Austin 9 HP, magnífico de todo. Ver y tratar, garaje Herrero. Avda. Cardenal Cisneros.

Enseñanzas

CLASES matemáticas. Grado Superior. Reanudación curso verano. Acreditada preparación. Señor Prieto. Teléfono 2571.

Fincas

CASA libre, llave en mano, carretera Grijota, vía Secundario. Víctor Villadangos.

VENDO casa piso libre. Cirilo Tejerina, núm. 2, segundo.

SE VENDE una huerta con casa y gallinero. Carretera de Valladolid, 2.209 metros cuadrados. Razón, Tercer Barrio de los Cuarteles. Vázquez de Mella, núm. 8.

SE VENDEN pisos de renta limitada. Informes, Francisco Domingo. Mayor, 236.

EALTANAS, vendo o traspaso casa posada. Facilidades. Tratar en la misma.

Ganados y aves

SE VENDEN carneros sementales. Mariano Frías. Dueñas.

VENDO o cambio vaca recién parida, 20 a 22 litros y otra cubierta cinco meses. Alejandro Lechón. Grijota.

VENDO cerdo 40 kilos. Marciano Villumbrales. Villamartín de Campos.

YEGUA toda prueba, se vende. Saturnino Martín. Castromocho.

VENDO dos mulas media edad. Husillos. Anastasio Sevilla.

VENDO seis jatos de año, gordos. Santoyo. Jaime.

CERDOS y cerdas para reproductores, varias edades. Se venden. Razón, Muebles Anaya. Palencia.

VENDO vaca de leche. Leopoldo Aparicio, en Villerías.

VENTA dos yeguas de 12 y 6 años, con rastra. Tratar, en Baltanás. Alejandro Martínez.

AL DESTETE, vendo cerdos. Gregorio Soto. Husillos.

VENDO cerdos destete. Casas Construcción, 45. Victoria Medina.

NOVILLA holandesa abocada parir, vendo. Finca La Abadía de Arriba. Carrión.

SE VENDEN dos caballos a elegir, de seis años, seis dedos, enganchados. Razón, Mayor, 181.

VENDO 70 ovejas, mayoría borras y 20 sobreborras. Tratar, finca Villarramiro. Blanco.

GRANJA Carro. Polluelos, mixtos, machitos, pollitas de un día y pollitas crecidas, nacimientos todos los lunes. Teléfono 1577, carretera del Cementerio Nuevo. Palencia.

VENDO cerdo de cría. Calle Zamora. Roque Pushe.

VENDO cerdos al destete. Vázquez de Mella, núm. 1. Matea Curiel. Tercer Barrio.

VENDO novillos. Ana Melgar. Boadilla de Campos.

SE VENDEN cuatro carneros, dos blancos y 2 sobreborros. Para tratar, Fausto Helguera. Villoldo.

VENDO partida terneros comiendo, distintas edades y otra de cerdos a media ceba. Angel Gómez. Cisneros.

VENDO vaca carne o cambio en producción. Marino Pajares. Paredes de Nava.

Maquinaria y Reparaciones

REMOLQUES de 2 a 5 toneladas. Construídos de fábrica, perfectos. Ruedas desmontables. Pida precios y detalles a Almacenes de Maquinaria Ortega y Ortiz de Zárate S. R. C. Berruguete, 12.

REMOLQUES y arados de tractor, bombas, grupos moto-bombas, motores, básculas, carretillas, poleas, correas, cojinetes, mangueras, tornillería y repuestos. Almacenes Pinacho.

GAVILLADORAS «Jolpa» con ruedas neumáticas, con freno y dispositivo «Despiazador» para segar a cerros de diferentes medidas, «garantizadas» y trabajo perfecto. Tejeda y Cía. S. L.

GRUPOS para riego y usos domésticos, aventadoras, ensacadoras, motores, aceites lubrificantes, mangueras, correas, consulte precios. Maquinaria Sobrinos de Fidel Diego, S. R. C. Palencia.

NEUMATICOS, correas de ventilador, correas trapezoidales Navamuel Casado del Alisal. E. Teléfono 1937.

VENDO máquina ensacadora, pequeña, marca "Torquemada". Monzón de Campos. Indalecio Rubio.

VENDO aventadora Ajuria, buen uso, económica. Aureliano Gómez. Bahillo.

VENDO cosechadora «Cormick», de 1.80 arrastre, motor auxiliar. Torremormojón. José García.

DOS MOTORES eléctricos, de riego, de 2 H. P., se venden. Informes, Mayor, 99, 2.º.

VENDO limpiadora-ensacadora Rebolleda grande. Villarramiel. Ignacio Prieto.

MAQUINAS punto, patente italiana, manuales, eléctricas. Ultimos modelos. Rematadoras. Bobinadoras. Enseñanza gratuita domicilio. Facilidades. Imperio. Montera, 32. Madrid.

SUMINISTROS I. L. A. G. A., S. A. Teniente Andrés Velasco, 26. Teléfono, 3476. "En su Sección Agrícola", le ofrece remolques, arados, bidiscos y tridiscos, suspendidos y semi-suspendidos, bisurcos y trisurcos de rejas y formones, gradas, cultivadores, arrobaderas, sembradoras, distribuidoras de abono de platillos, molinos trituradores, corta-raíces, corta-céspedes "Serva", aspersores, arados hispano, tanto para tractor como para tiro de sangre, repuestos para tractores "Volvo" en general. Sulfatadores, azufradores y pulverizadores. Facilidades de pago y libre portes de comercio a cliente.

MOTO BOMBA eléctrica, tres y medio H. P., con tubos aspiración expulsión. «El Museo». Mayor, 12. Palencia.

COSECHADORA, necesito para cosechar 200 obradas. Coto Paradilla. T. Martín.

VENDO segadora como nueva, garantizada. Taller Sebito. Carrión de los Condes.

VENDO lavadora a entrenar, bajo precio. Celestino Gil. Boadilla del Camino.

Préstamos

HIPOTECAS sobre fincas rústicas, urbanas, interés 4,5, tramitación rápida, absoluta reserva. Tristán. Montero Calvo, 22. Valladolid.

Trabajo

SE NECESITAN peones. Angel García. Teléfono 2484. Palencia.

SE NECESITA pastor para finca de la provincia. Mayor, 30. Palencia. Vidal Pérez.

NECESITO pastor. Ramón Martínez. Piña de Campos.

PASTOR con ayuda, se necesita. Dehesa del Rebollar. Hontoria.

PERSONAL, necesita, de 17 a 30 años. «Cerámica San Juan». Oficinas Plaza León, 1.

INDUSTRIAS necesitan agente introducido en cafés y bares. Dirigirse con referencias a ARASOLY. Puerto Rico, 33. Vigo.

NECESITO dos obreros agrícolas en la misma familia, para vivir en finca. Carlos González. Monte Sotovellanos. Alar del Rey.

PASTOR necesito, finca esta capital. Razón, Menéndez Pelayo, 19.

SE NECESITA tractorista para verano o año. Francisco Martín. Villamuriel.

SE CONSTRUYEN pozos y galerías. Dueñas. Hipólito Delgado.

CHOFER carnet primera especial. Se ofrece. Rizarzuela, 5, bajo.

NIÑERA. Necesito. Plaza Mayor, 15. Comercio.

SE NECESITA chica. Hotel Iberia. Palencia.

Transportes

TRANSPORTES «Martín», de cinco a catorce toneladas, cualquier punto. Teléfonos 2943 y 3805.

Traspasos

TRASPASO bar, taberna, pocos gastos con o sin vivienda. Teléfono 3357.

Varios

"LA HORTENSIA" moderniza cuarto de baño y cocina.

DUCHAS eléctricas, calentadores, termos. Ferretería Isasmendi-Madrid.

VENDO corte hierba, máquina aventadora con motor, carro seminuevo, 30 barros. Caminero. Santervás de la Vega.

VENDO limpiadora-ensacadora grande Rebolleda, útiles de labranza, un macho 4 años, mula 11 años, de buena alzada, también lo cambiaría por remolque o ganado lanar. Villarramiel. José Bueno.

MOLINEROS: limpia moderna, herraje completo, piedras francesas, cabria; todo esto nuevo. Y molino de piedras 1,10, motores eléctricos, 10 y 3 HP., se vende rebajado. Molino de Hermedes (Palencia).

VENDO 500 kilos ajos; máquina ensacadora, sistema «Carbajo»; motor eléctrico un caballo. Becerril de Campos. Esteban Doyague.

COCINAS de hierro y esmaltadas, cuartos de baño, económicos y lujo, precios afinados. Pastor. Modesto Lafuente. 20. Palencia.

CAMBIO abono por paja, por año. Mayor, 181.

VENDO carro de bueyes seminuevo, aventadora, trisurco. Gutiérrez. Renedo de la Vega.

CARROS y ruedas mulas usados y ruedas vacas, vende o cambia Arsenio Pérez. Carretería. Osorno.

REGALO adobes. Panadería La Flor.

Vehículos

BICICLETA señorita, vendo. San Bernardo, 10, primero.

VENDO moto «Iresa», bien de todo. Pelayo Merino. La Puebla de Valdavia.

SE VENDE moto «Derby», 250 cc. Tratar, Teniente Velasco, 15, 2.º, derecha.

FERGUSON tractor, 23 caballos, véndese. Informes, Mayor, 99, segundo, señor Pedrejón.

TRACTOR "Ferguson". Se vende. Tratar, Domiciano Valverde. Mayor, 99. (Comercio). Palencia.

VENDO remolque o cambio por otro más pequeño. Tratar, Población de Arroyo. Fidelberto Miguel.

VENDO moto Lube 150 cc. Queipo de Llano, 10.

VENDO camioneta Chevrolet cuatro cilindros, bien de todo. Guzzi grande, a prueba. Estrada, 17.

Ventas

SE VENDE alfalfa en San Llorente de la Vega. Federico González.

VENDO cien cántaros vino. Paula Garrido. Villamuera Cueza.

VENTA materiales derribo. Ver y tratar, Victorio Macho, 26. De diez mañana a cuatro tarde.

SACOS nuevos de yute puro, ventas en almacenes de cereales y piensos de Hijos de Ildefonso López Escapa. S. R. C. Palencia.

VENDO elegante cuarto de estar. Casado Alisal, C, 4.º, frente báscula.

M.C.D.2022

Madrid al día

Los contratos de trabajo en el campo terminan en determinadas fiestas

Hay demasiados abogados y debe exigírseles práctica para poder ejercer

Los técnicos de Telecomunicación tienen ya su propio vocabulario español

Madrid.—(Crónica de ARGOS especial para DIARIO-DIA. Prohibida la reproducción).

Interesantísima en extremo es una reciente resolución del Tribunal Central del Trabajo referente a la renovación y terminación de los contratos de trabajadores fijos en el campo, en el sentido de que las anualidades no se cuentan desde la fecha en que comienza la relación laboral, sino desde determinadas fiestas que viene señalando la costumbre en los distintos pueblos de la comarca.

Se refiere el caso a un mozo de mulas que fué contratado el 19 de abril de 1951. El patrono le notificó que el 29 de septiembre de 1958, fiesta de San Miguel, finalizaría el contrato. Acudió el trabajador a la Magistratura, alegando que la resolución no podía ser antes del 19 de abril de 1959, y así se aceptó. Pero el patrono interpuso recurso de suplicación, que ha sido atendido en todas sus partes por el ya citado Tribunal Central.

«Claro es —dice uno de los considerandos— que, al no ser denunciado y continuar el trabajo, se produjo una prórroga tácita que tenía por límite, por imperativo de la costumbre, el 29 de septiembre, y así sucesivamente en los siete años transcurridos, hasta el mismo día de San Miguel de 1958, porque se trata de tantos contratos como años trabajados, y esta doctrina es la que constantemente viene reiterando esta sala y la misma que ya declaró el Tribunal Supremo en recurso de interés de la ley de 1 de marzo de 1955».

Los decanos de los Colegios de Abogados de toda España se reunieron no hace muchos días en asamblea nacional. El decano de Madrid, don Manuel Escobedo, hizo seguidamente unas manifestaciones periodísticas acerca del anteproyecto de ley orgánica de la profesión que debe recoger disposiciones dispersas y resolver dificultades y problemas latentes en el ejercicio de la misma.

El primero es el del intrusismo. Es inadmisible el ejercicio de actividades de abogacía por los que no tienen título. Esta intromisión debe considerarse como delito y no como simple falta. También desean los abogados que sea obligatoria su intervención en todas las cuestiones que discutan derechos, y que las incompatibilidades sean más eficazmente reguladas.

Pero el problema más grave —gravísimo, dice el señor Escobedo— es el exceso de Abogados en España. Se quiere evitar que ejerzan nada más obtener título, esto es, sin práctica previa, porque constituye un peligro la falta de garantía en su gestión. Se pretende, a tal fin, que se sigan unos cursillos de capacitación práctica en escuelas especiales como la que existe ya en Madrid o que practiquen obligatoriamente durante dos años con un abogado facultado.

Los técnicos españoles de telecomunicación disponen ya de un copioso vocabulario formado por cinco mil términos científicos en castellano, emancipándose así de la terminología extranjera, generalmente inglesa, y acabando con la difusión originada por las distintas traducciones e interpretaciones que podían darse a la misma.

Tal vez, a primera vista, parezca excesivo el número de vocablos para una especialidad, pero hay que tener en cuenta el anchísimo campo de la telecomunicación, que comprende la transmisión del sonido, música, imágenes, registros electrónicos, cálculo matemático, comunicaciones espaciales, etc., etc. No ha sido una labor académica, para incorporar nuevos términos al idioma, sino técnica, para unificar el lenguaje científico, a fin de que los especialistas puedan entenderse mejor, eliminando confusiones.

Este trabajo —según ha explicado el director de la Escuela de Ingenieros de Telecomunicación, don Emilio Novoa— ha sido realizado por una comisión de catedráticos e ingenieros subvencionado económicamente por la Unesco mediante acuerdo con el Gobierno español. La tarea ha durado más de un año, pero ha sido rápida e intensa, consiguiendo rematarla antes del plazo fijado, con lo que los científicos de nuestra lengua, españoles e hispanoamericanos, tienen antes que en los demás países su terminología técnica en la lengua común.

TEATRO PRINCIPAL

Presenta el miércoles — UNICO DIA

a la gran compañía de revistas de

CARMEN ESBRI

primerísima supervedette con

TITO MEDRANO

primer actor cómico

procedente del «Teatro La Latina» de Madrid

EN EL EXITO COMICO DE LA TEMPORADA

el estreno de la revista de Guijarro, música de Monreal

¡A LA BUENA VIDA!

(Autorizada mayores 18 años)

primeras vedettes

ROSSANA-NURI LLIMONA

primeros actores

TONI GAMAR-MINERVINO DE LA VEGA

Extraordinario conjunto de vicetiples

FASTUOSA PRESENTACION — LA REVISTA MAS GRACIOSA

Los "sanfermines" dieron comienzo en Pamplona

Extraordinaria animación en las calles

Pamplona, 6. — Con extraordinaria animación han dado comienzo en esta ciudad las fiestas de San Fermín, Patrono de Pamplona.

A las doce del mediodía, el presidente de la Comisión de Festejos y teniente de alcalde, don César Fonseca, desde el balcón central de la Casa Consistorial, ha disparado el primer cohete anunciador de las fiestas, al propio tiempo que pronunciaba un discurso: "Viva San Fermín», que ha sido contestado por la multitud con entusiasmo delirante. Simultáneamente las campanas de todas las Parroquias y templos de la ciudad fueron lanzadas al vuelo.

Las primeras autoridades y jerarquías presenciaron desde el balcón del Ayuntamiento el comienzo de los «Sanfermines». Millares de personas se encontraban estacionadas en la Plaza Consistorial y bocacalles próximas.

Como ya es tradicional, al sonar el cohete, todas las industrias y talleres cerraron sus puertas, para dar mayor realce al bullicio de estos días.

Grupos de muchachos dan la nota de tipismo y de color, por las calles de Pamplona, que hoy se ven repletas del traje de fiesta camisas y pantalón blanco y pañuelo rojo al cuello, casi todos mostrando la imagen del Patrono, San Fermín.

Los gaiteros, chistularis del país y las bandas de música, partiendo de la Plaza Consistorial, han recorrido plazas y calles de la ciudad, interpretando vibrantes pasacalles, mientras en la Plaza de San Fermín, se ha celebrado un castillo de fuegos de artificio, para los niños.

Pamplona registra hoy una gran afluencia de forasteros, entre los que se encuentran numerosos grupos de turistas. Sus calles rebosan de jolgorio por todas partes. La gran fiesta, que durará toda la presente semana, ha dado comienzo.—Cifra.

RESIDENCIA VERANIEGA

Pamplona, 6. — Se ha inaugurado la temporada veraniega en la Residencia de Educación y Descanso, de San Esteban.

Constituyen la primera tanda muchachos procedentes de Zaragoza, Navarra, Cataluña, Ciudad Real y otras provincias, que permanecerán allí durante quince días.

Al acto han asistido el subjefe provincial del Movimiento y la delegada provincial de la Sección Femenina.

El almirante Abarzuza condecora al ministro italiano de Defensa

Le impone las insignias de la Gran Cruz del Mérito Naval

Roma, 5.—El ministro de Marina español, almirante Abarzuza, ha impuesto al de Defensa del Gobierno italiano, Sr. Andreotti, la Gran Cruz del Mérito Naval.

El acto se celebró en «Villa Montuario, sede de la Embajada de España, con asistencia de las más altas representaciones de la Armada italiana, y en presencia del embajador, Sr. Doussinague.

El ministro de Marina pronunció unas palabras en las que expresó su confianza en que su visita oficial a Italia, aceptando la invitación de las fuerzas armadas del país, venga a estrechar aún más los lazos de amistad y colaboración técnica que une a las Marinas italiana y española. Resaltó a continuación los méritos y la labor del señor Andreotti al frente del Ministerio de Defensa, y terminó manifestando su seguridad en una todavía más fructífera cooperación mutua en defensa del espíritu y de la cultura, que corresponde conservar a los dos países mediterráneos.

Por su parte, el Sr. Adreotti, hizo un sentido y brillante elogio de España y del Generalísimo Franco, poniendo de relieve que nuestra Patria fué la primera fuerza que se opuso al peligro comunista, y resaltó la certera visión política del Caudillo al mantener a nuestro país fuera de la segunda guerra mundial, con el consiguiente beneficio para el logro de una paz que las fraternales relaciones entre Italia y España harán duraderas y fructíferas.

En Gaetta, posteriormente, el almirante Abarzuza, presenció a bordo del destructor «Indómito», una demostración de las fuerzas navales italianas.

A su llegada a la histórica ciudad, en la que numerosas pancartas le daban la bienvenida, el ministro español fué recibido por el Sr. Andreotti; el jefe del Estado Mayor de la defensa, general Rossi; el almirante Pecori, jefe de Estado Mayor de la Marina; el secretario general de la Armada, almirante Bigliardi; altos jefes militares, alcalde de Gaetta y otras ilustres personalidades civiles y religiosas.

En el salón del Ayuntamiento, el alcalde pronunció un discurso de bienvenida, en el que hizo un resumen de las grandes ocasiones en que Gaetta compartió con España su historia de heroísmo y en el que puso de manifiesto la entrañable identificación de la gloriosa ciudad con nuestra Patria, haciendo votos por la prosperidad de España.

El almirante Abarzuza agradeció la emocionante acogida de Gaetta diciendo, entre otras cosas, que se sentía orgulloso como ministro, como almirante y como español, encontrarse en esta ciudad, donde residen la virtud y la gloria que siempre adornaron al gran pueblo italiano.

En la demostración naval, realizada con tiempo magnífico, en la bahía, intervinieron destructores, fragatas, submarinos, buques auxiliares y aviones al servicio de la Armada, realizando ejercicios de lucha antisubmarina y antiárea, con fuego real sobre blancos comandos por radio; un supuesto de detención antiatómica y otras diversas maniobras de aprovisionamiento. La exhibición ha sido un magnífico exponente del alto nivel profesional de los oficiales y dotación, así como de la eficiencia del material con que cuenta la marina italiana.

El ministro de Marina español, almirante Abarzuza, ha continuado viaje a Liborno y Spezia.—Efe.

CONSULTORIO:

agrario a cargo de un prestigioso Perito Agrícola y un abogado para los suscriptores de MIES. 36 pesetas al año. Apartado 15. Palencia.

Informaciones de última hora

BEN GURION HA DIMITIDO

Esta crisis ha sido provocada por la actitud de cuatro ministros "rebeldes"

Se oponían a la venta de armamento israelí a la Alemania occidental

Jerusalén, 6. (Urgente). — El jefe del Gobierno, David Ben Gurión, ha dimitido. Estaba al frente del Gobierno de Israel desde la fundación del Estado, hace diez años. Como ha sido anunciado, la causa de la dimisión ha sido la actitud de rebeldía adoptada por cuatro ministros, al oponerse a la venta de material bélico a Alemania occidental. Estos cuatro ministros son el del Interior, el de Fomento, el de Transportes y el de Sanidad; pertenecen a los partidos izquierdistas del Mapam y del Adhut Avoda.

Con arreglo a las leyes de Israel, Ben Gurión no podía destituirlos y, en la práctica, tampoco podía continuar gobernando con cuatro ministros de la oposición dentro de su Gobierno; por ello ha decidido dimitir.

Técnicamente, su dimisión no puede ser aceptada hasta que haya sido designado el sucesor, que probablemente será el mismo. Las gestiones para la formación del nuevo Gabinete han comenzado inmediatamente.—Efe.

CRISIS EN EL GOBIERNO ISRAELI

Jerusalén, 5. — Oficialmente se anuncia que Ben Gurión presentará hoy mismo la dimisión de su Gobierno.—Efe.

SE INVITA A DIMITIR A LOS CUATRO «REBELDES»

Jerusalén, 5. — El Gobierno ha facilitado un comunicado en el que hace constar que los ministros han invitado a los cuatro «rebeldes» a que presenten su dimisión sin demora alguna.—Efe.

LOS CUATRO MINISTROS «REBELDES», SE NIEGAN A DIMITIR

Jerusalén, 5. — Los cuatro ministros «rebeldes» del Gobierno israelí se han negado a dimitir, tal como había solicitado el primer ministro, con lo que han hecho inevitable la crisis gubernamental, según se anuncia de fuente no oficial.

«Radio Tel Aviv» dijo que los cuatro ministros de los partidos izquierdistas A. Avoda y Mapam, que se negaron a apoyar a Ben Gurión en la polémica con motivo de la venta de armas a Alemania Occidental, han decidido no dimitir a menos que los demás ministros presenten también su renuncia.

En los círculos políticos se manifiesta que el único sucesor de Ben Gurión en estos momentos ha de ser Ben Gurión.

Los cuatro ministros rebeldes son el del Interior, el de Fomento, el de Transportes y Sanidad, todos ellos se mostraron contrarios a que el Parlamento aprobara la política del Gobierno, consistente en la venta de diverso material valorado en 3,5 millones de dólares a la nación que hace veinte años persiguió a los judíos. No obstante, Ben Gurión consiguió que fuese aprobada la venta.—Efe.

BEN GURION CONFERENCIA CON EL PRESIDENTE DE LA REPUBLICA

Jerusalén, 5. — El jefe del Gobierno dimisionario, Ben Gurión, acudió a conferenciar con el presidente Ishak Ben Zvi, a las ocho y media de la tarde (hora local), para presentarle oficialmente su dimisión. El Gobierno dimisionario se constituyó hace tres años y medio.—Efe.

Detenciones en Cuba

La Habana, 6.—Diez hombres y una mujer han sido detenidos en la provincia occidental de Pinar del Río, acusados de "perpetrar una contra-revolución" contra el Gobierno de Fidel Castro.

Serán juzgados por un tribunal civil. No han sido facilitados más detalles.—Efe.

VIVAS A RUSIA DE LOS PARTIDARIOS DE FIDEL CASTRO

Miami, 6.—La policía ha tenido que intervenir para sofocar los disturbios producidos por un grupo de cubanos partidarios de Fidel Castro, algunos dando vivas a Rusia, que irrumpieron en una reunión celebrada por elementos cubanos anticomunistas.

Durante la lucha el cónsul cubano, Alonso Bidalgo, fué herido en diversas partes del cuerpo y en la cabeza.

Tres jóvenes cubanos fueron detenidos.—Efe.

SS. EE. el Jefe del Estado y su esposa regresaron a El Pardo

Madrid. — Anoche, a las diez y media, llegaron a su residencia del Palacio de El Pardo, SS. EE. el Jefe del Estado y esposa, después de su viaje por tierras de Aragón y Cataluña.

Triste augurio

Más tarde o más temprano se producirá una guerra atómica

Wáshington, 6. — El ex comisario de energía atómica, Thomas E. Murray, ha declarado que los Estados Unidos no están preparados para ir a una guerra con pequeñas armas nucleares y puso de relieve que él está convencido de que, más tarde o más temprano, se producirá una guerra atómica, aunque limitada.

Murray, que es consejero de la Comisión Atómica de la Cámara y Senado, dijo que, en su opinión, los rusos no piensan declarar una guerra nuclear en gran escala, "porque no creo que tengan intenciones —afirmó— de poner fin a la historia.

"Por lo tanto —agregó— la única guerra nuclear que puede esperarse es de tipo limitado.

Pero Murray se negó a predecir si los rusos recurrirán o no a una guerra aunque limitada, con armas nucleares, por la cuestión de Berlín.

Por último, señaló Murray que desde que se suspendieron las pruebas nucleares de Estados Unidos, "no se han hecho logros políticos" y puso de relieve que la actitud norteamericana puede ser grave.

Un petrolero belga arde en el golfo de Méjico

El incendio se inició en la sala de máquinas

Camerón, Lousiana (Estados Unidos), 5.—Veintiséis de los 33 ó 34 miembros de la tripulación del petrolero belga "Anvers", que está ardiendo en el Golfo de Méjico, han sido recogidos por los buques del servicio de guardacostas que han llegado al lugar del suceso.

En un mensaje por radio se informa que el fuego se inició en la sala de máquinas y todavía no ha podido ser controlado, aun cuando hasta ahora no ha habido víctimas.—Efe.

EL INCENDIO SE PRODUJO EN LA SALA DE MAQUINAS

Nueva Orleans, Estados Unidos, 5.—El cuarto maquinista del petrolero belga "Anverz", Frank Nagels, ha informado que el fuego que se produjo en el barco, fué debido a una explosión en la sala de máquinas.

Añadió que él y otro miembro de la tripulación han sido los únicos que resultaron heridos ligeramente.

El capitán y otros cinco tripulantes continúan a bordo de la nave para ayudar a sofocar el incendio.

El resto de la tripulación ha sido recogida y llevada a Camerón "Lousiana".—Efe.

De 15 a 20 millones de bajas tuvo la URSS en la segunda guerra mundial

Lo que supone unos 7 millones más de las que se habían creído hasta ahora

Wáshington, 5.—Datos estadísticos facilitados en Moscú revelan que la Unión Soviética tuvo de 15 a 20 millones de bajas durante la segunda guerra mundial, alrededor de siete millones más de lo que se había creído hasta ahora.

Se añade que por cada hombre mayor de 32 años existen dos mujeres.—Efe.

Un barco italiano se incendió en alta mar

Fué remolcado a Barcelona donde se le sofocó el fuego

Barcelona, 5. — Ha entrado en el puerto el buque italiano «Antaresiam», que se incendió en alta mar y en busca del cual salió al remolcador de este puerto «Montblanch».

La primera noticia que se recibió fué un cable en demanda de auxilio a las 11,30 de la mañana, saliendo el remolcador a alta mar. Como allí era imposible apagar el fuego, pues el cargamento del buque era corcho y en gran cantidad, se optó por remolcarle a Barcelona, donde entró en las primeras horas de la noche. Quedó atracado en el muelle adosado. Allí, con ayuda de la tripulación del buque siniestrado, que no ha sufrido ningún daño, la de los remolcadores «Montblanch» y «Montcabren», y la de los marinos de la «Navy», que han prestado una eficaz ayuda, y los bomberos de la ciudad, se ha podido dominar el fuego y extinguirlo.

El barco, de unas seiscientas toneladas, ha sufrido daños considerables.—Cifra.

Kassem advierte enérgicamente a los comunistas iraquíes

Se ha negado a la formación de un "frente nacional"

Beirut, 6.—El primer ministro iraquí Karim Kassem, ha dicho a la «fuerza del pueblo» —organización armada dominada por los comunistas— que debe abstenerse de toda acción ilegal o habrá de enfrentarse a una acusación de traición. «Pueden ustedes estar seguros—agregó Kassem—según las informaciones llegadas a Beirut— que tenemos suficiente fuerza para aplastar cualquier conjura interna o externa».

«La fuerza de resistencia del pueblo» fué establecida por los comunistas inmediatamente después del levantamiento anticomunista de Mosul, en abril último. Se estima que estas Milicias rojas desempeñarían un papel de primer orden en cualquier intento comunista de adueñarse del poder en el Iraq.

El general Kassem insistió en su negativa respecto a la formación de un «frente nacional», pedida por los comunistas, hasta que se ponga fin al actual período de transición y cuando los partidos políticos vuelvan a actuar en la vida del país, de tal forma, que ellos puedan formar parte de dicho posible «frente». Los comunistas vienen insistiendo en que el Gobierno de Kassen permita la formación de este «frente nacional» que, naturalmente sería una fórmula para poder controlar ellos mismos a una organización aparentemente no comunista y en la que por lo tanto, se enrolarían muchos que no lo hacen en el partido comunista.—Efe.

CIRCO de ITALIA

EN COLABORACION CON EL

CIRCO ALTENBURG

DE ALEMANIA

¡ULTIMOS DIAS!

DE LA ESPECTACULAR

Compañía de

CIRCO y FIERAS

Hoy

2 magníficas funciones

a las

8 tarde y **11** noche

¡¡EXITO APOTEOSICO!!

El Santo Grial es reintegrado a Valencia

Después de un triunfal viaje por tierras aragonesas

Puerto Sagunto, 5. — A las catorce horas llegó a Sagunto, a la iglesia de El Salvador, monumento nacional, uno de los primeros templos católicos de España, el Santo Cáliz de la Cena, acompañado de un nutrido grupo de peregrinos y jerarquías eclesiásticas de la diócesis levantina. Fué recibido a la entrada de la población por las autoridades locales. Después de que la reliquia recibió reiterados homenajes de los fieles, fué incorporada la sagrada reliquia al automóvil en que venía para proseguir su viaje de regreso a las tierras aragonesas. Durante todo el recorrido el Santo Cáliz ha recibido constantes homenajes.—Cifra.

LA LLEGADA A VALENCIA

Valencia, 5. — De regreso de su triunfal viaje por tierras aragonesas ha llegado a esta ciudad el Santo Cáliz de la Cena. A las nueve y cuarto llegó a la iglesia de San Antonio Abad. Fué recibido por el obispo auxiliar de la diócesis y le fueron rendidos honores militares por la compañía de la Agrupación de Transmisiones con bandera y música.

Seguidamente, en coche descubierto, fué trasladado, entre una inmensa multitud que se agolpaba a su paso. Hasta la plaza de Santa Mónica, donde se efectuó la recepción oficial. La iglesia de Santa Mónica aparecía profusamente iluminada. En la escalinata esperaba el arzobispo con las dignidades mitradas y el Cabildo catedralicio. Asimismo esperaban el gobernador civil y jefe provincial del Movimiento, los presidentes de la Diputación y de la Audiencia; general jefe de la Región Aérea; teniente de alcalde, señor Llorbat, en representación del alcalde; corporaciones de Valencia y numerosas representaciones militares y civiles, clero con cruz alzada de las parroquias de la ciudad y banderas de Acción Católica. En el momento de la llegada voltearon las campanas y se dispararon cohetes y tracas. El arzobispo recibió la sagrada reliquia de manos del obispo auxiliar y subiendo al coche impartió la bendición a los fieles con el Santo Cáliz en medio de atronadores aplausos.

Seguidamente se formó una comitiva que se dirigió a la Torre de Serrano, iluminada con bengalas, igual que el puente del mismo nombre. Multitud de fieles se agolpaba a ambos lados del puente y el arzobispo correspondía a las aclamaciones de los fieles con el Santo Cáliz en alto.

Al llegar a la torre, su excelencia reverendísima descendió del coche portando la reliquia y continuó con ella hasta la Catedral, donde llegó ya pasadas las diez de la noche.

En la plaza de la Virgen, que estaba adornada con una fuente de flor, rematada con la figura del Santo Cáliz, millares de fieles presenciaron devotamente la entrada de la reliquia en la Catedral, donde el doctor don Marcelino Olaechea Loizaga pronunció una sentida alocución.—Cifra.

728 kms. a la hora en viaje aéreo trasatlántico

Londres, 6.—El más moderno y potente avión británico, el Vickers Vanguard, de turbo-propulsión, ha realizado el vuelo desde Gander (Terranova), a Wisley (Surrey), en cinco horas y media, según anuncia la compañía.

La velocidad media ha sido de 720 kilómetros por hora y se cree que se trata del vuelo trasatlántico más rápido que ha efectuado un avión de esta clase.—Efe.

Fallecieron las cuatrillizas polacas

Berlín, 5.—Comunican de Varsovia que las cuatrillizas nacidas prematuramente en Koscian, Sur de Posnan, han fallecido.—Efe.

Reportaje de color

Las conservas para perros han salvado a un viejo castillo

Copenhague. — (Crónica especial para Agencia FIEL, por Helge Samsoe).—Cuando el joven barón Bent Bille Brahe-Selby hubo rehecho por enésima vez, pero definitiva, sus cuentas, con un rigor matemático digno de su ilustre antepasado el famoso astrónomo Tucho Brahe, no tenía ninguna duda.

Salvo un milagro bien improbable iba a verse forzado a prescindir de su viejo castillo de Rönningesëgard, propiedad de su familia desde hacía siglos. Y sin que esta pérdida solucionase al menos al mundo de sus negocios. Arruinado por los impuestos, incapaz de mantener ese gran edificio de paradas rojas, levantado en las orillas de un estanque, en los verdes bosques de la isla de Fionia, Bont Bille Brahe Selby ya solo tenía dos soluciones. Vender la vieja morada ancestral, a un precio irrisorio, pues no habría nadie lo bastante rico o lo bastante loco como para cargar con semejante fardo, cuya venta apenas bastaría además para pagar las hipotecas que lo cubrían, o regalárselo al Estado.

Pero de todas formas, debía irse de allí, abandonar Rönningesëgard, sus caballos, sus perros. Dirigirse a Odense, capital de Fionia, o a Copenhague y buscar allí una colocación. Como tantos otros miembros de la vieja aristocracia danesa, aplastada por los impuestos y de la que los «Herregards» —las «granjas nobles»— desertasen, constituyen otros tantos testimonios gráficos a través de toda Dinamarca, de la revolución social que se ha desarrollado allí.

Pero el barón Bent Bille-Brahe-Selby era un hombre de recursos y de imaginación. No abandonaría ni Rönningesëgaard, sus cuadras, ni sus traillas de perros de caza. Recorriendo con la mirada la enorme cocina embovedada con ladrillos rojos, de la noble casa, mientras que escuchaba cómo sus perros ladraban le vino una idea salvadora. Convertir esa vasta estancia en un laboratorio donde fabricaría «conservas para perros». No bizcochos o alimentos concentrados, como ya se hace, sino auténtico «patée», fresco, suculento, apetitoso... Gran criador, y gran amigo de los perros, el barón Bent sabía perfectamente qué tipo de conserva debía fabricar. Y se puso a trabajar resueltamente.

Ahora, Rönningesëgaard ha vuelto a encontrar su antiguo esplendor. Se han pagado los impuestos y las deudas. La fachada se ha blanqueado. El estanque se ha saneado. Por su alameda, cuidadosamente atendida, los camiones conducen diariamente innumerables cajas de botes de conserva: pescado, hígado, trigo, legumbres verdes, leche, mezclados con vitaminas A, C y D y sustancias minerales. Y destinados a los 250.000 perros (registrados oficialmente) con que cuenta Dinamarca (un perro por cada cuatro daneses). E incluso hacia algunos mercados extranjeros como, por ejemplo, Alemania Occidental.

ASOCIACION CONTRA EL NUDISMO DE LOS ANIMALES

Nueva York.—Una asociación, conocida por la sigla «SINA», combate en Estados Unidos para impedir la «indecencia en los animales».

La asociación no regatea esfuerzos para que perros, gatos, caballos, vacas y leones estén cubiertos decentemente cada vez que sean presentados en público. Por el momento sus ataques se dirigen contra el cine, la televisión y la publicidad que, tanto sobre las pantallas como sobre los carteles publicitarios «continúan ignorando los sanos principios que la «SINA» quiere defender».—(FIEL).

A LOS 101 AÑOS SE ROMPE UNA PIERNA... BAILANDO

Nueva York.—La señora Sarah Nelson, de 101 años, ha sido acogida en el Hospital Knickerbocker de Nueva York al haberse fracturado la pierna derecha, accidente que tuvo lugar mientras trataba de realizar un complicado paso de baile en su habitación.—(FIEL).

MICROSCOPIO PARA EXAMINAR LAS SUBSTANCIAS RADIOACTIVAS

Viena.—Una fábrica vienesa de instrumentos ópticos ha llevado a cabo un nuevo tipo de microscopio que permite examinar las substancias radioactivas. Este microscopio, el primero de su género, podrá ser producido en serie especialmente para la exportación. Los primeros pedidos han llegado de Francia.—(FIEL).

ACUARIOS QUE PUEDEN COSTAR LA MANO A SU DUEÑO

Nueva York.—Los veracísimos peces «piraña» están siendo cada vez más solicitados en Estados Unidos por los acuarios domésticos. Un comercio encargado de su venta aconseja a los aficionados que no se distraigan, pues puede costarles la pérdida de la mano. Cada «piraña» se vende a 75 dólares.—(FIEL).

EL «ROCK AND ROLL», DEFINIDO CIENTIFICAMENTE

Nueva York.—El conocido siquiatra norteamericano Joost Meerloo ha definido al «rock and roll», como «moderna versión del baile de San Vito adecuado para aliviar la tensión nerviosa, provocando momentos de éxtasis primitivo».

El Doctor Meerloo considera también que este tipo de baile puede hacerse mentalmente contagioso y ser nocivo, si no es sometido a control, puesto que afecta al sentimiento de «puerilidad» del individuo.—(FIEL).

UN AVION CAPAZ DE DAR LA VUELTA AL MUNDO EN HORA Y MEDIA

Nueva York.—Las Fuerzas Aéreas de los Estados Unidos han encargado a una compañía norteamericana un tipo especial de avión, llamado «Dynasaer», capaz de dar la vuelta al mundo en hora y media.

Los técnicos prevén que el «Dynasaer» podrá efectuar su primer vuelo experimental dentro de dos años. Más potente el vehículo espacial «X-15», que ha realizado ya los primeros vuelos, el «Dynasaer» despegaría y aterrizaría en la misma localidad, al cabo de hora y media, sin entrar en órbita. Tras el empuje inicial de sus cohetes, el avión podría ser dirigido por un piloto o telediregido. Proyectado principalmente para fines militares, su coste previsto es de 150 millones de dólares.—(FIEL).

M.C.D.2022